

한국산 연체동물 목록

이준상, 민덕기¹

강원대학교 자연과학대학 생명과학부, ¹민 패류연구소

A Catalogue of Molluscan Fauna in Korea

Jun-Sang Lee and Duk-Ki Min¹

Division of Life Sciences, College of Natural Sciences, Kangwon National University, Chunchon 200-701, Korea

¹Min Molluscan Research Institute, 771-11, Yeoksam-Dong, Kangnam-Gu, Seoul, Korea

ABSTRACT

Molluscan specimens collected in the whole country of Korea during the from 1994 through 2002, were identified and classified. A total of 1,560 molluscan species were listed in this study; one species in class Aplacophora, 18 species in class Polyplacophora, 1,038 species in class Gastropoda, 467 species in class Bivalvia, 14 species in class Scaphopoda and 22 species in class Cephalopoda. Among the identified species, 360 species (three species in class Polyplacophora, 266 species in class Gastropoda, 85 species in class Bivalvia, 6 species in class Scaphopoda) are newly recorded to Korean fauna.

Keywords: Molluscan specimen, Korea, New record.

서 론

연체동물은 지구상에 10만종 이상이 서식하고 있는 대규모의 동물군이며 우리나라 해역에는 2,500종 이상의 해산 연체동물이 서식하고 있을 것으로 추정하고 있다 (Je, 1993). 따라서 현재까지 기록된 약 200종의 육, 담수산 종을 합하면 2,700종 이상의 연체동물이 국내에 서식하고 있을 것으로 본다.

Lee (1956) 에 의하여 520종의 국내산 연체동물 목록이 발

표된 후, 569종 (Kang, 1971), 781종 (Je, 1989) 의 국내산 연체동물 목록이 차례로 발표되었다. 또한 Choe and Kim (1988), Choe and Yoon (1990a,b, 1992), Choe and Park (1992, 1993), Choe and Lee (1997), Choe *et al.* (1997), Qi and Choe (2000) 등에 의하여 다수의 국내 미기록 종이 추가되었으며 근래에 발간된 한국동물명집 (The Korean Society of Systematic Zoology, 1997) 에는 997종의 연체동물이 실려져있다. 또한 Yoo (1976) 에 의하여 310종의 한국산 연체동물이 수록된 도감이 발행된 이후 Kwon *et al.* (2001) 은 1,207종의 연체동물 도감을 발행하였다. 이렇듯 근래에 들어 국내 서식 연체동물의 종 수는 과거에 비하여 대폭 증가하였으나 아직도 서식 추정 종 수의 절반에도 미치지 못하고 있다. 인접한 일본의 6,682종 (육, 담수산 패류 및 두족류 제외) (Higo *et al.*, 1999) 과 비교해 보면 상당수의 국내산 연체동물이 알려져 있지 못하고 있는 실정이다.

본 연구는 1994년부터 2002년까지 국내 전역에서 채집된 연체동물을 동정한 결과 모두 1,560종을 확인하였고 이중 360종은 국내 미기록 종으로 동정되었기에 이를 국내산 연체동물 목록에 추가하였다.

재료 및 방법

연구재료는 1994년부터 2002년까지 저자들에 의하여 국내에서 채집되어 민 패류연구소에 보관된 연체동물에 한하였다. 사용된 학명과 분류체계는 Higo *et al.* (1999) 의 저서에 따랐으며 Okutani *et al.* (2000) 과 Beesley *et al.* (1998) 의 도감과 저서도 참고하였다. 국내 미기록 종으로 확인된 종은 새로운 우리말 이름을 부여하였고, 우리말 이름이 없는 25종의 기록 종에도 국명을 달았다. 또한 중복 기재되어 오던 우리말 이름과 종 동정에 혼동을 일으킬 우려가 있는 종의 우리말 이

Received September 29, 2002; Accepted December 7, 2002

Corresponding author: Lee, Jun-Sang

Tel: (82) 2-562-5592 e-mail: sjun@kangwon.ac.kr

1225-3480/18204

© The Malacological Society of Korea

름을 개칭하였으며 그 이유를 기술하였다.

결 과

Class APLACOPHORA 무판 강

Family Chaetodermatidae 가시벌레조개 과

1. *Chaetoderma japonicum* Heath, 1911 참가시벌레조개

Class POLYPLACOPHORA 다판 강

Order Neoloricata 신군부 목

Family Ischnochitonidae 연두군부 과

2. *Tonicella squamigera* Thiele, 1909 북방꼬마군부 (신칭) (Fig. 1).
관찰재료: 강원도 양양군 남애, 강원도 주문진읍 주문진, 강원도 고성군 대진, 강원도 고성군 거진. 18개체
3. *Tonicella zotini* Yokovleva, 1952 붉은반점북방작은군부 (신칭) (Fig. 2)
관찰재료: 강원도 고성군 거진, 강원도 고성군 대진. 9개체.
4. *Lepidozona (Lepidozona) coreanica* (Reeve, 1847) 줄군부
5. *Lepidozona (Tripoplax) albrechtii* (Schrenck, 1863) 북방줄군부
6. *Lepidozona (Tripoplax) andrijaschevi* (Yakovleva, 1952) 거친무늬줄군부 (신칭) (Fig. 3).
관찰재료: 강원도 고성군 거진, 강원도 고성군 대진. 2개체.
7. *Ischnochiton (Ischnochiton) hakodadensis* (Pilsbry, 1893) 굵은줄연두군부
8. *Ischnochiton (Ischnochiton) boninensis* Bergenhayn, 1933 가는줄연두군부
9. *Ischnochiton (Haploplax) comptus* (Gould, 1859) 연두군부

Family Mopalidae 따가리 과

10. *Placiphorella stimpsoni* (Gould, 1859) 따가리
11. *Amicula amiculata* (Pallas, 1787) 왕털군부

Family Chitonidae 군부 과

12. *Rhyssoplax kurodai* (Is. & Iw. Taki, 1929) 꼬마군부
13. *Onithochiton hirasei* Pilsbry, 1901 비단군부
14. *Acanthopleura japonica* (Lischke, 1873) 군부

Family Acanthochitonidae 가시군부 과

15. *Acanthochitona defilippi* (Tapparone-Canefri, 1874) 털군부
16. *Acanthochitona achates* (Gould, 1859) 좀털군부
17. *Acanthochiton rubrolineatus* (Lischke, 1873) 애기털군부
18. *Cryptochiton stelleri stelleri* (Middendorff, 1846) 말군부
19. *Cryptoplax japonica* Pilsbry, 1901 벌레군부

Class GASTROPODA 복족 강

Subclass Eogastropoda 시조복족 아강 (신칭)

Order Patellogastropoda 삿갓조개 목 (신칭)

Family Patellidae 삿갓조개 과

20. *Patella (Patella) flexuosa flexuosa* Quoy & Gaimard, 1834 누더기삿갓조개

Family Nacellidae 애기삿갓조개 과 (신칭)

- 21. *Cellana grata* (Gould, 1859) 진주배말
- 22. *Cellana nigrolineata* (Reeve, 1854) 흑색배말
- 23. *Cellana toreuma* (Reeve, 1855) 애기삿갓조개

Family Lepetidae 무새흰삿갓조개 과

- 24. *Lepeta kuragiensis* (Yokoyama, 1920) 잔줄무늬무새흰삿갓조개
- 25. *Lepeta caeca pacifica* Moskarev, 1978 줄무늬무새흰삿갓조개
- 26. *Cryptobranchia alba* Dall, 1869 작은무새흰삿갓조개
- 27. *Limalepeta lima* (Dall, 1918) 무새흰삿갓조개

Family Lottiidae 두드럭배말 과 (신칭)

- 28. *Patelloida saccharina lanx* (Reeve, 1855) 테두리고둥
- 29. *Patelloida pygmaea signatoides* (Kuroda & Habe, 1971) 무늬애기배말붙이 (신칭) (Fig. 4).
관찰재료: 제주도 남제주군 성산, 제주도 남제주군 화순. 258개체.
- 30. *Patelloida pygmaea pygmaea* (Dunker, 1860) 애기배말
- 31. *Patelloida conulus* (Dunker, 1861) 호롱애기배말
- 32. *Lottia (Lottia) cassis* (Eschscholtz, 1833) 흰줄무늬삿갓조개
- 33. *Lottia (Lottia) dorsuosa* (Gould, 1859) 두드럭배말
- 34. *Lottia (Lottia) luchuana* (Pilsbry, 1901) 주름애기두드럭배말
- 35. *Lottia (Lottia) kogamogai* Sasaki & Okutani, 1994 애기두드럭배말
- 36. *Lottia (Lottia) tenuisculpta* Sasaki & Okutani, 1944 흰무늬배말 (신칭) (Fig. 5).
관찰재료: 제주도 남제주군 화순. 54개체.
- 37. *Lottia (Lottia) lindbergi* Sasaki & Okutani, 1944 흰반점배말 (신칭) (Fig. 6)
관찰재료: 제주도 남제주군 화순. 52개체.
- 38. *Lottia (Kikukozara) langfordi* Habe, 1944 꼬마흰삿갓조개
- 39. *Yayoiacmaea oyamai* Habe, 1955 갈색줄무늬꼬마삿갓조개
- 40. *Problacmaea moskalevi* Golikov & Kusakin, 1972 빨강꼬마삿갓조개 (신칭) (Fig. 7).
관찰재료: 강원도 고성군 대진, 강원도 주문진읍 주문진. 17개체.
- 41. *Problacmaea sybaritica* (Dall, 1871) 분홍햇살꼬마삿갓조개 (개칭)
비고: 본 종은 Kwon *et al.* (2001) 에 ‘분홍꼬마삿갓조개’로 신칭 기재되었으나 종의 특징을 표현하지 못하므로 ‘분홍햇살꼬마 삿갓조개’로 변경.
- 42. *Nipponacmaea schrenckii schrenckii* (Lischke, 1868) 배무래기
- 43. *Nipponacmaea fuscoviridis* Teramachi, 1949 납작배무래기
- 44. *Nipponacmaea concinna concinna* (Lischke, 1870) 둥근배무래기
- 45. *Nipponacmaea concinna radula* (Kira, 1961) 잔무늬배무래기 (신칭) (Fig. 8).
관찰재료: 제주도 남제주군 사계리, 충청남도 보령군 석태도. 29개체.
- 46. *Nipponacmaea concinna teramachii* Kira, 1961 테라마찌배무래기

Family Acmaeidae 흰삿갓조개 과

- 47. *Acmaea (Niveotectura) pallida* (Gould, 1859) 흰삿갓조개
- 48. *Pectinodonta rhyssa* (Dall, 1925) 흰그물삿갓조개

Subclass Orthogastropoda 직복족 아강 (신칭)

Superorder Vetigastropoda 고복족 상목 (신칭)

Family Haliotidae 전복 과

- 49. *Sulculus diversicolor diversicolor* (Reeve, 1846) 마대오분자기
- 50. *Sulculus diversicolor supertexta* (Lischke, 1870) 오분자기
- 51. *Nordotis madaka* Habe, 1979 왕전복
- 52. *Nordotis gigantea* Gmelin, 1971 말전복
- 53. *Nordotis discus discus* (Reeve, 1846) 둥근전복
- 54. *Nordotis discus hannai* (Ino, 1952) 북방전복

Family Scissurellidae 입째어진고둥 과

- 55. *Scissurella staminea* (A. Adams, 1862) 입째어진고둥
- 56. *Sukashitrochus carinatus* (A. Adams, 1862) 등구멍고둥

Family Fissurellidae 구멍삿갓조개 과

- 57. *Emarginula crassicostata* (Sowerby, 1863) 넓은이랑삿갓조개
- 58. *Emarginula fragilis* Tokoyama, 1920 고운천이랑삿갓조개
- 59. *Emarginula tosaensis* Habe, 1953 좁은이랑삿갓조개 (신칭) (Fig. 9).
관찰재료: 제주도 남제주군 화순. 4개체.
- 60. *Emarginella incisula* (A. Adams, 1852) 언청이삿갓조개
- 61. *Emarginella sakurii* Habe, 1963 낮은이랑삿갓조개
- 62. *Tugali decussata* A. Adams, 1852 흰이랑삿갓조개
- 63. *Tugalina (Scelidotoma) gigas* (v. Martens, 1881) 빨럭지삿갓조개
- 64. *Tugalina (Scelidotoma) vadososinuata* (Yokoyama, 1922) 작은빨럭지삿갓조개
- 65. *Tugalina (Scelidotoma) vadososinuata hoonsooi* Choe, Yoon & Habe, 1992 장수삿갓조개
- 66. *Puncturella parvinobilis* Okutani, Fujikura & Sasaki, 1993 꼬마부리구멍삿갓조개 (신칭) (Fig. 10)
관찰재료: 제주도 남제주군 화순. 36개체.
- 67. *Puncturella nobilis* A. Adams, 1860 부리구멍삿갓조개
- 68. *Puncturella fastigiata* A. Adams, 1853 원추부리구멍삿갓조개 (신칭) (Fig. 11).
관찰재료: 제주도 남제주군 화순. 1개체.
- 69. *Cranopsis pelex* A. Adams, 1860 매부리구멍삿갓조개
- 70. *Montfortista oldhamiana* (Nevill, 1869) 비뿔이삿갓조개
- 71. *Montfortula pulchra picta* (Dunker, 1860) 주름이쁜이삿갓조개
- 72. *Diodora (Diodora) sieboldii* (Reeve, 1850) 시볼트삿갓조개
- 73. *Diodora (Elegidion) quadriradiata* (Reeve, 1850) 주름구멍삿갓조개
- 74. *Macroschisma sinensis* (A. Adams, 1855) 구멍삿갓조개
- 75. *Macroschisma dilatata* (A. Adams, 1851) 낮은구멍삿갓조개

Family Turbinidae 소라 과

- 76. *Liotina (Liotinaria) semiclathratula* (Schrenck, 1862) 둥근입고둥
- 77. *Homalopoma nocturnum* (Gould, 1861) 팔알고둥
- 78. *Homalopoma amussitatum* (Gould, 1861) 누더기팔알고둥
- 79. *Homalopoma sangarensis* (Schrenck, 1862) 산팔알고둥
- 80. *Homalopoma granuliferum* Nomura & Hatai, 1940 악어기죽팔알고둥 (국명 신칭)

81. *Collonista glareosa* (Gould, 1861) 분홍무늬팔알고둥
82. *Collonista amakusaensis* (Habe, 1960) 흰팔알고둥
83. *Neocollonia pilula pilula* (Dunker, 1860) 쇠팔알고둥
84. *Turbo (Batillus) cornutus* (Lightfoot, 1786) 소라
85. *Turbo (Lunella) coronata oreensis* (Récluz, 1853) 눈알고둥
86. *Astralium (Astralium) calcar laciniatum* (Gould, 1849) 작은바퀴고둥 (신칭) (Fig. 12).
관찰재료: 제주도 남제주군 사계리. 1개체.
87. *Astralium (Astralium) haematragum* (Menke, 1829) 바퀴고둥
88. *Bolma (Harisazaea) modesta* (Reeve, 1843) 잔빨소라
89. *Guildfordia triumphans* (Philippi, 1841) 월계관납작소라
90. *Pomaulax japonicus* (Dunker, 1844) 납작소라
91. *Tricolia variabilis* (Pease, 1860) 분홍유리고둥
92. *Phasianella solida* (Born, 1780) 유리고둥

Family Trochidae 뱀고둥 과

93. *Chlorostoma argyrostoma sublaevis* (Pilsbry, 1904) 갯골뱅이
94. *Chlorostoma lischkei* (Tapparone-Canefri, 1874) 뱀고둥
95. *Chlorostoma turbinata* (A. Adams, 1853) 구멍뱀고둥
96. *Chlorostoma xanthostigma* (A. Adams, 1853) 명주고둥
97. *Omphalius rusticus rusticus* (Gmelin, 1791) 보말고둥
98. *Omphalius pfeifferi pfeifferi* (Philippi, 1846) 바다방석고둥
99. *Omphalius pfeifferi carpenteri* (Dunker, 1882) 팽이고둥
100. *Granata lyrata* (Pilsbry, 1890) 검은점갈비고둥
101. *Hybochelus cancellatus orientalis* (Pilsbry, 1904) 배꼽꼬마울타리고둥 (신칭) (Fig. 13).
관찰재료: 제주도 남제주군 화순. 70개체.
102. *Euchelus atratus* (Gmelin, 1791) 검은꼬마울타리고둥 (신칭) (Fig. 14).
관찰재료: 제주도 남제주군 성산. 11개체.
103. *Euchelus rubra* (A. Adams, 1853) 홍색뱀고둥
104. *Euchelus lischkei* (Pilsbry, 1904) 꼬마울타리고둥
105. *Herpetopoma clathrata* (A. Adams, 1853) 꼬마바구니뱀고둥
106. *Turcica coreensis* Pease, 1860 바위고둥
107. *Perrinia concinna* (A. Adams, 1864) 꼬마바위고둥 (신칭) (Fig. 15).
관찰재료: 경상남도 거제시 대포. 1개체.
108. *Margarites (Margarites) helycinus pilsbryi* (Kuroda & Habe, 1952) 북방반질이고둥 (신칭) (Fig. 16).
관찰재료: 강원도 고성군 (거진, 대진), 강원도 주문진읍 주문진, 경상북도 울진군 죽변. 16개체.
109. *Trochus (Trochus) sacellum rota* (Dunker, 1860) 바퀴뱀고둥
110. *Clanculus (Clanculus) margaritarius* Philippi, 1849 보석고둥
111. *Clanculus (Mesoclanculus) denticulatus* (Gray, 1827) 이빨울타리고둥
112. *Clanculus (Mesoclanculus) microdon* (A. Adams, 1853) 빨강꼭지고둥
113. *Eurytrochus cognatus* (Pilsbry, 1903) 흰점줄박이고둥
114. *Fossarina picta* A. Adams, 1867 흰구름무늬꼬마고둥
115. *Monodonta (Monodonta) labio confusa* Tapparone-Canefri, 1874 개울타리고둥
116. *Monodonta (Monodonta) australis* (Lamarck, 1822) 남방울타리고둥
117. *Monodonta (Monodonta) canalifera* (Lamarck, 1822) 큰키각시고둥

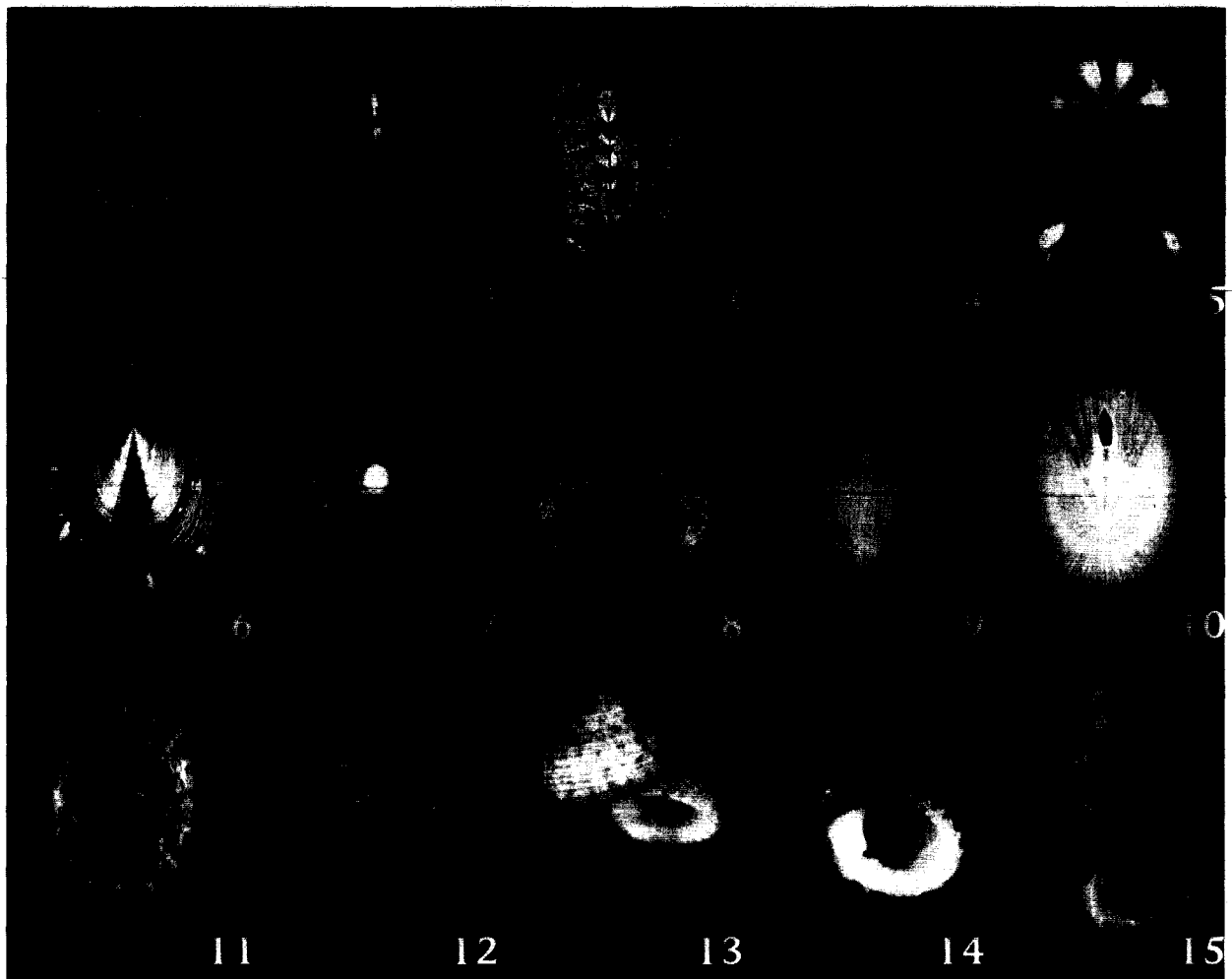

- Fig. 1.** *Tonicella squamigera* Thiele, 1909
Fig. 2. *Tonicella zotini* Yokovleva, 1952
Fig. 3. *Lepidozona (Tripoplax) andrijaschevi* (Yakovleva, 1952)
Fig. 4. *Patelloida pygmaea signatoides* (Kuroda & Habe, 1971)
Fig. 5. *Lottia (Lottia) tenuisculpta* Sasaki & Okutani, 1944
Fig. 6. *Lottia (Lottia) lindbergi* Sasaki & Okutani, 1944
Fig. 7. *Problacmaea moskalevi* Golikov & Kusakini, 1972
Fig. 8. *Nipponacmaea concinna radula* (Kira, 1961)
Fig. 9. *Emarginula tosaensis* Habe, 1953
Fig. 10. *Puncturella parvinobilis* Okutani, Fujikura & Sasaki, 1993
Fig. 11. *Puncturella fastigiata* A. Adams, 1853
Fig. 12. *Astralium (Astralium) calcar laciniatum* (Gould, 1849)
Fig. 13. *Hybochelus cancellatus orientalis* (Pilsbry, 1904)
Fig. 14. *Euchelus atratus* (Gmelin, 1791)
Fig. 15. *Perrinia concinna* (A. Adams, 1864)

118. *Monodonta (Neomonodonta) neritoides* (Philippi, 1849) 각시고둥
119. *Monodonta (Neomonodonta) perplexa perplexa* Pilsbry, 1889) 감창각시고둥
120. *Diloma (Diloma) piperinus* (Philippi, 1849) 따각시고둥 (신칭) (Fig. 17).
관찰재료: 경상남도 남해군 미조면 송정리, 제주도 남제주군 화순. 38개체.
121. *Cantharidus hirasei* (Pilsbry, 1901) 꼬마얼룩고둥
122. *Cantharidus japonicus* (A. Adams, 1853) 남방얼룩고둥
123. *Cantharidus jessoensis* (Schrenck, 1863) 둥근입얼룩고둥
124. *Cantharidus callichroa* (Philippi, 1850) 얼룩고둥
125. *Cantharidus callichroa bisbalteatus* (Pilsbry, 1901) 두줄얼룩고둥
126. *Iwakawatrochus urbanus* (Gould, 1861) 잔무늬얼룩고둥
127. *Komaitrochus pulcher* Kuroda & Iw. Taki, 1958 뽕족얼룩고둥
128. *Alcyna ocellata* A. Adams, 1860 유리밤고둥
129. *Stomatella planulata* (Lamarck, 1816) 꼬마고무신고둥
130. *Stomatolina rubra* (Lamarck, 1822) 넓은입고둥
131. *Calliostoma (Calliostoma) haliarchus* (Melvill, 1889) 매끈이방석고둥
132. *Calliostoma (Calliostoma) koma* (Shikama & Habe, 1965) 팽이방석고둥
133. *Calliostoma (Calliostoma) aculeatum* (Sowerby III, 1912) 가시방석고둥
134. *Calliostoma (Calliostoma) consors* (Lischke, 1872) 주홍방석고둥
135. *Calliostoma (Calliostoma) multiliratum* (Sowerby II, 1875) 얼룩방석고둥
136. *Calliostoma (Calliostoma) unicum* (Dunker, 1860) 방석고둥
137. *Solariella delicata* Dall, 1919 둥근배꼽고둥 (국명 신칭)
138. *Minolia punctata* A. Adams, 1860 높은탑배꼽고둥 (국명 신칭)
139. *Lirularia (Lirularia) iridescens* (Schrenck, 1863) 새끼밤고둥
140. *Lirularia (Lirularia) yamadana* (Smith, 1875) 빗금줄무늬밤고둥
141. *Lirularia (Lirularia) pygmaea* (Yokoyama, 1922) 햇살밤고둥 (신칭) (Fig. 18).
관찰재료: 울산시 강동면, 제주도 남제주군 화순. 25개체.
142. *Umbonium (Umbonium) thomasi* (Crosse, 1862) 황해비단고둥
143. *Umbonium (Suchium) moniliferum* (Lamarck, 1822) 흑비단고둥
144. *Umbonium (Suchium) costatum* (Kiener, 1838) 비단고둥
145. *Ethminolia stearnsii* (Pilsbry, 1895) 비단배꼽고둥
146. *Conotalopia ornata* (Sowerby III, 1903) 흰무늬배꼽고둥
147. *Conotalopia mustelina* (Gould, 1861) 깨알밤고둥

Family Skeneidae 반투명꼬마고둥 과

148. *Teinostoma radiatum* A. Adams, 1863 두툼납작고둥 (신칭) (Fig. 19).
관찰재료: 경상남도 거제시 대포, 제주도 남제주군 화순, 제주도 남제주군 섭지코지. 378개체.
149. *Teinostoma lucida* A. Adams, 1863 작은납작고둥 (개칭)
비고: 본 종은 Kwon *et al.* (2001) 에 ‘반투명꼬마고둥’으로 신칭 기재되었으나 종의 특징을 표현하지 못하므로 ‘작은납작고둥’으로 변경.
150. *Conradia perclathrata* Sakurai, 1983 둥근꼬마고둥 (신칭) (Fig. 20).
관찰재료: 제주도 남제주군 화순, 제주도 남제주군 섭지코지. 14개체.
151. *Lissotesta sobrina* (A. Adams, 1861) 배꼽꼬마고둥
152. *Munditiella ammonoceras* (A. Adams, 1863) 세로줄또아리고둥
153. *Dillwynella vitrea* Hasegawa, 1997 둥근투명꼬마고둥 (신칭) (Fig. 21).

관찰재료: 제주도 남제주군 화순. 15개체.

154. *Dillwynella planorbis* Hasegawa, 1997 잔고리납작투명꼬마고둥 (신칭) (Fig. 22).

관찰재료: 제주도 남제주군 화순. 19개체.

155. *Leptogyropsis inflata* Hasegawa, 1997 납작투명꼬마고둥 (신칭) (Fig. 23).

관찰재료: 제주도 남제주군 화순. 7개체.

Superorder Cocculiniformia 무명천흰삿갓조개 상목 (신칭)

Family Cocculinidae 무명천흰삿갓조개 과

156. *Cocculina japonica japonica* Dall, 1907 무명천흰삿갓조개

157. *Cocculina nipponica* Kuroda & Habe, 1949 꼬마무명천흰삿갓조개

158. *Coccpigya punctoradiata* (Kuroda & Habe, 1949) 반투명꼬마흰삿갓조개 (신칭) (Fig. 24)

관찰재료: 제주도 남제주군 화순. 174개체.

Superorder Neritopsina 갈고둥 상목 (신칭)

Family Neritidae 갈고둥 과

159. *Nerita (Theliostyla) albicilla* (Linnaeus, 1758) 큰입술갈고둥

160. *Nerita (Heminerita) japonica* (Dunker, 1860) 갈고둥

161. *Clithon retropictus* (v. Martens, 1879) 기수갈고둥

Family Phenacolepadidae 말굽삿갓조개 과

162. *Phenacolepas crenulatus* (Baroderip, 1834) 넓은말굽삿갓조개

163. *Phenacolepas planata* (Habe, 1961) 납작말굽삿갓조개

164. *Phenacolepas unguiformis* (Gould, 1859) 말굽삿갓조개

165. *Phenacolepas newtoni* (Sowerby III, 1894) 편자말굽삿갓조개

166. *Cinnalepeta pulchella* (Lischke, 1871) 부리말굽삿갓조개

Family Hydrocenidae 깨알우렁이 과

167. *Georissa japonica* Pilsbry, 1900 깨알우렁이

Superorder Caenogastropoda 신생복족 상목 (신칭)

Order Architaenioglossa 고설 목 (신칭)

Family Cyclophoridae 산우렁이 과

168. *Cyclophorus herklotsi* v. Martens, 1861 산우렁이

169. *Cyclotus (Procyclus) campanulatus* v. Martens, 1865 등근산우렁이

170. *Platyrphe minutus quelpartensis* (Pilsbry & Hirase, 1908) 제주등근산우렁이

171. *Nakadaella micron* (Pilsbry, 1900) 좁산우렁이

172. *Nobuea elegantistriata* Kuroda & Miyanaga, 1943 거문도좁달팽이

Family Spirostomatidae 나사산우렁이 과

173. *Spirostoma japonicum japonicum* (A. Adams, 1867) 나사산우렁이

Family Alycaecidae 흑달팽이 과

174. *Chamalycaeus hirasei* (Pilsbry, 1900) 주름흑달팽이

175. *Chamalycaeus kurodai* (Pilsbry & Hirase, 1908) 제주흑달팽이

176. *Chamalycaeus cyclophoroides* (Pilsbry & Hirase, 1909) 등근흑달팽이

Family Pupinidae 변태기우렁이 과

177. *Pupinella (Pupinopsis) rufa* (Sowerby, 1864) 변태기우렁이

Family Diplommatinidae 깨알달팽이 과

178. *Arinia chejuensis* Kwon & Lee, 1991 아리니아깨알달팽이

179. *Diplommatina (Sinica) paxillus* (Gredler, 1881) 깨알달팽이

180. *Diplommatina (Sinica) changensis* Kwon & Lee, 1991 큰깨알달팽이

181. *Diplommatina (Sinica) tyosenica* Kuroda & Miyanaga, 1939 참깨알달팽이

182. *Diplommatina (Sinica) kyobuntoensis* Kuroda & Miyanaga, 1943 거문도깨알달팽이

183. *Diplommatina chejuensis* Kwon & Lee, 1991 제주깨알달팽이

184. *Palaina (Cylindropalaina) pusilla* (v. Martens, 1877) 원돌이깨알달팽이

Family Viviparidae 논우렁이 과

185. *Cipangopaludina chinensis malleata* (Reeve, 1863) 논우렁이

186. *Cipangopaludina japonica* (v. Martens, 1860) 큰논우렁이

Family Ampullariidae 사과우렁이 과

187. *Pomacea canaliculata* (Lamarck, 1819) 왕우렁이

188. *Pomacea insularis* (d' Orbigny, 1839) 섬사과우렁이

Order Sorbeoconcha 흡강 목 (신칭)

Family Planaxidae 고리고둥과 (신칭)

189. *Fossarus japonicus* (A. Adams, 1861) 언덕고리고둥

Family Cerithiidae 짜부락고둥 과

190. *Cerithium (Cerithium) kobelti* Dunker, 1877 갑장짜부락고둥

191. *Clypeomorus bifasciata* (Sowerby II, 1855) 오디짜부락고둥

192. *Rhinoclavis (Proclava) kochi* (Philippi, 1848) 짜부락고둥

193. *Argyropeza schepmaniana* Melvill, 1912 격자고리짜부락고둥 (신칭) (Fig. 25).

관찰재료: 제주도 남제주군 화순. 1개체.

194. *Bittium (Bittium) glareosum* (Gould, 1861) 눈줄고둥

195. *Bittium (Bittium) alutaceum* Gould, 1861 얼룩덜룩갈줄고둥 (신칭) (Fig. 26).

관찰재료: 제주도 남제주군 화순. 506개체.

196. *Bittium (Bittium) variegatum* Kuroda & Habe, 1971 갈줄고둥

197. *Ittibittium parcum parcum* (Gould, 1861) 작은층갈줄고둥

Family Dialidae 매끈이짜부락고둥 과

198. *Diala varia* A. Adams, 1861 매끈이짜부락고둥

199. *Diala stricta* Habe, 1960 매끈이밀줄짜부락고둥

200. *Diala sulcifera* A. Adams, 1862 잔고리짜부락고둥 (신칭) (Fig. 27).

관찰재료: 제주도 남제주군 섬지코지. 1개체.

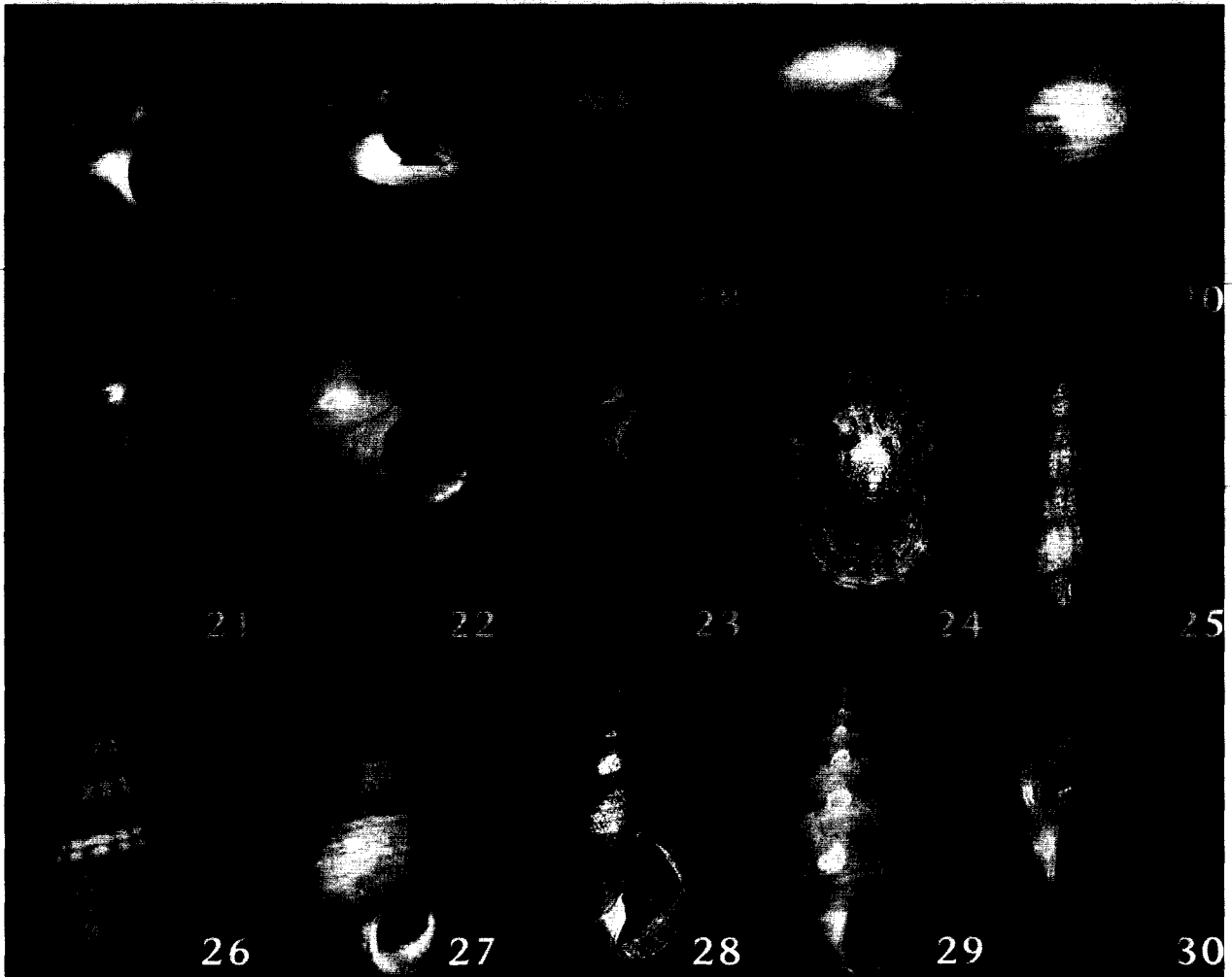

- Fig. 16.** *Margarites (Margarites) helycinus pilsbryi* (Kuroda & Habe, 1952)
Fig. 17. *Diloma (Diloma) piperinus* (Philippi, 1849)
Fig. 18. *Lirularia (Lirularia) pygmaea* (Yokoyama, 1922)
Fig. 19. *Teinostoma radiatum* A. Adams, 1863
Fig. 20. *Conradia perclathrata* Sakurai, 1983
Fig. 21. *Dillwynella vitrea* Hasegawa, 1997
Fig. 22. *Dillwynella planorbis* Hasegawa, 1997
Fig. 23. *Leptogyropsis inflata* Hasegawa, 1997
Fig. 24. *Coccapigya punctoradiata* (Kuroda & Habe, 1949)
Fig. 25. *Argyropeza schepmaniana* Melvill, 1912
Fig. 26. *Bittium (Bittium) alutaceum* Gould, 1861
Fig. 27. *Diala sulcifera* A. Adams, 1862
Fig. 28. *Litiopa nipponica* Kuroda & Kawamoto, 1956
Fig. 29. *Styliferina goniochila* A. Adams, 1860
Fig. 30. *Diffalaba hungerfordi* (Sowerby III, 1894)

Family Litiopidae 홀쭉이고둥 과

- 201. *Litiopa nipponica* Kuroda & Kawamoto, 1956 홀쭉이고둥 (신칭) (Fig. 28).
관찰재료: 제주도 남제주군 화순. 20개체.
- 202. *Styliferina goniochila* A. Adams, 1860 흰반점홀쭉이고둥 (신칭) (Fig. 29).
관찰재료: 경상남도 거제시 대포, 제주도 남제주군 화순. 4개체.
- 203. *Diffalaba picta* (A. Adams, 1861) 갈색줄홀쭉이고둥
- 204. *Diffalaba hungerfordi* (Sowerby III, 1894) 갈색줄언덕홀쭉이고둥 (신칭) (Fig. 30).
관찰재료: 경상남도 거제시 다대만. 5개체.

Family Pleuroceridae 다슬기 과

- 205. *Semisulcospira libertina* (Gould, 1859) 다슬기
- 206. *Semisulcospira gottschei* (v. Martens, 1886) 꽃체다슬기
- 207. *Semisulcospira forticosta* (v. Martens, 1886) 주름다슬기
- 208. *Semisulcospira tegulata* (v. Martens, 1894) 좁주름다슬기
- 209. *Semisulcospira coreana* (v. Martens, 1886) 참다슬기
- 210. *Koreanomelania nodifila* (v. Martens, 1886) 염주알다슬기
- 211. *Koreoleptoxis globus ovalis* Burch & Jung, 1987 띠구슬다슬기

Family Obtortionidae 좁짜부락고둥 과 (신칭)

- 212. *Clathrofenella fusca* (A. Adams, 1860) 좁짜부락고둥
- 213. *Clathrofenella perparvulum* (Watson, 1886) 가는좁짜부락고둥 (신칭) (Fig. 31).
관찰재료: 제주도 남제주군 화순, 제주도 남제주군 섭지코지. 267개체.

Family Scaliolidae 모래불이짜부락고둥 과

- 214. *Scaliola bella* A. Adams, 1860 모래불이짜부락고둥
- 215. *Scaliola arenosa* A. Adams, 1862 작은모래불이고둥
- 216. *Scaliola glareosa* A. Adams, 1862 가는모래불이고둥 (신칭) (Fig. 32).
관찰재료: 제주도 남제주군 화순. 25개체.

Family Potamididae 동다리 과 (개칭)

- 217. *Cerithidea rhizophorarum* A. Adams, 1855 동다리
- 218. *Cerithidea ornata* Sowerby II, 1855 얼룩비틀이고둥
- 219. *Cerithidea largillierti* Philippi, 1848 검정비틀이고둥
- 220. *Cerithidea morchii* Sowerby II, 1855 작은동다리
- 221. *Cerithideopsilla cingulata* (Gmelin, 1791) 비틀이고둥
- 222. *Cerithideopsilla djadjariensis* (K. Martin, 1899) 갯비틀이고둥

Family Batillariidae 갯고둥 과 (과명 승계)

비고: Potamididae의 과명은 갯고둥 과로 표기되어왔으나 이과에 속하던 일부 종이 Batillariidae로 개편됨에 따라 각 과에 속하는 종의 우리말 이름을 고려하여 Potamididae를 동다리 과로 개칭하고 Batillariidae를 갯고둥 과로 과명 승계.

- 223. *Batillaria zonalis* (Bruguère, 1792) 점갯고둥
- 224. *Batillaria multiformis* (Lischke, 1869) 갯고둥
- 225. *Batillaria cumingii* (Crosse, 1862) 땡가리
- 226. *Batillaria flectosiphonata* Ozawa, 1996 흰줄흑띠갯고둥 (신칭) (Fig. 33).

관찰재료: 제주도 남제주군 성산. 21개체.

Family Turritellidae 나사고둥 과

227. *Neohaustator fortilirata fortilirata* (Sowerby III, 1914) 갈비큰나사고둥
228. *Neohaustator andenensis* (Otsuka, 1934) 가는줄나사고둥
229. *Neohaustator tsushimaensis* (Kotaka, 1951) 남방나사고둥

Family Siliquariidae 지렁이고둥 과

230. *Tenagodus (Agathirses) armata* (Habe & Kosuge, 1967) 자갈색지렁이고둥 (신칭) (Fig. 34).
관찰재료: 제주도 남제주군 화순. 1개체.
231. *Tenagodus (Agathirses) cumingii* (Mörch, 1860) 지렁이고둥

Family Plesiotrochidae 층층이갈줄고둥 과 (신칭)

232. *Plesiotrochus acutangulus* (Yokoyama, 1924) 층층이갈줄고둥

Family Littorinidae 총알고둥 과

233. *Littorina (Littorina) brevicula* (Philippi, 1844) 총알고둥
234. *Littorina (Neritrema) sitkana* (Philippi, 1846) 큰총알고둥
235. *Nodilittorina radiata* (Souleyet, 1852) 좁쌀무늬총알고둥
236. *Nodilittorina leucosticta biangulata* (v. Martens, 1897) 흰반점무늬총알고둥 (신칭) (Fig. 35)
관찰재료: 제주도 남제주군 성산. 145개체.
237. *Littoraria (Littoraria) undulata* (Gray, 1839) 알락수수꼴뱅이
238. *Littoraria (Littorinopsis) scabra* (Linnaeus, 1758) 두드럭총알고둥
239. *Littoraria (Littorinopsis) intermedia* (Philippi, 1846) 얼룩총알고둥 (신칭) (Fig. 36).
관찰재료: 전라남도 영광군 영광, 제주도 남제주군 화순. 18개체.
240. *Littoraria (Palustorina) articulata* (Philippi, 1846) 둥근얼룩총알고둥
241. *Peasiella habei* (Reid & Mak, 1998) 난쟁이총알고둥
242. *Temanelia turrita* (A. Adams, 1861) 방울고둥
243. *Epheria decorata* (A. Adams, 1861) 긴갈색취방울고둥
244. *Stenotis cariniferus* (A. Adams, 1853) 갈라진배꼽취방울고둥
245. *Stenotis smithii* (Pilsbry, 1895) 좁총알고둥
246. *Stenotis setonaikaiensis* Habe, 1958 넓은취방울고둥
247. *Stenotis uchidai* Habe, 1953 갈색취방울고둥

Family Cingulopsidae 바다좁쌀우렁이 과 (신칭)

248. *Eatonina kitanagato* Fukuda, Nakamura & Yamashita, 1998 좁쌀우렁이 (신칭) (Fig. 37).
관찰재료: 제주도 남제주군 화순. 314개체.

Family Irvadiidae 깨고둥불이 과 (신칭)

249. *Irvadia (Pseudonoba) yendoii* (Yokoyama, 1927) 잔고리긴깨고둥불이 (신칭) (Fig. 38).
관찰재료: 전라북도 군산시 여천도. 1개체.
250. *Irvadia (Pseudonoba) bella* (A. Adams, 1853) 반투명긴깨고둥불이 (신칭) (Fig. 39).
관찰재료: 강원도 근덕면 장호, 제주도 남제주군 화순. 42개체.
251. *Nozoba lignicola* Hasegawa, 1997 잘록허리긴깨고둥불이 (신칭) (Fig. 40).

관찰재료: 제주도 남제주군 화순. 4개체.

Family Elachisinidae 기수깨고등불이 과 (신칭)

252. *Elachisina ziczac* Fukuda & Ekawa, 1997 기수깨고등불이 (신칭) (Fig. 41).

관찰재료: 제주도 남제주군 화순, 십지코지. 3개체.

Family Assimineidae 기수우렁이 과

253. *Angustassiminea castanea* (Westerlund, 1883) 밤색기수우렁이

254. *Assiminea estuarina* Habe, 1946 둥근좁기수우렁 (신칭) (Fig. 42).

관찰재료: 제주도 남제주군 화순. 312개체.

255. *Assiminea hiradoensis* Habe, 1942 갈대밭기수우렁 (신칭) (Fig. 43).

관찰재료: 전라남도 장흥군 수문포, 전라남도 고흥군 사덕리. 206개체.

256. *Assiminea japonica* v. Martens, 1877 기수우렁이

257. *Assiminea septentrionalis* Habe, 1942 둥근황갈색기수우렁 (신칭) (Fig. 44).

관찰재료: 전라남도 장흥군 수문포, 전라남도 고흥군 사덕리. 326개체.

258. *Assiminea bella* Kuroda, 1958 갈색띠기수우렁 (신칭) (Fig. 45).

관찰재료: 전라북도 군산시 선유도, 제주도 남제주군 화순. 54개체.

259. *Assiminea lutea* A. Adams, 1861 좁기수우렁이

260. *Pseudomphala latericea* miyazakii (Habe, 1943) 빨강기수우렁

261. *Paludinellassiminea japonica* (Pilsbry, 1901) 배꼽기수우렁

262. *Paludinellassiminea stricta* (Gould, 1859) 흰배꼽기수우렁이 (개칭)

비고: 동일 속간의 공통된 우리말 이름을 위하여 국명변경

263. *Paludinellassiminea tanegashimae* (Pilsbry, 1924) 큰배꼽기수우렁이 (신칭) (Fig. 46).

관찰재료: 제주도 남제주군 화순. 31개체.

264. *Cavernacmella coreana* Kwon & Lee, 1991 둥근동굴우렁이

Family Truncatellidae 목주림고등 과

265. *Truncatella guerinii* A. & J. B. Villa, 1841 목주림고등

266. *Truncatella pfeifferi* v. Martens, 1860 분홍목주림고등

Family Bithyniidae 쇠우렁이 과

267. *Gabbia misella* (Gredler, 1884) 염주쇠우렁이

268. *Parafossarulus manchouricus* (Bourguignat, 1860) 쇠우렁이

Family Rissoidae 루소고등 과

269. *Cingula matsusimana* (Nomura, 1940) 배꼽투명누렁꼬마고등 (신칭) (Fig. 47).

관찰재료: 제주도 남제주군 화순. 1개체.

270. *Alvania concinna* A. Adams, 1861 쌀눈고등

271. *Alvania plicosa* E. A. Smith, 1875 꼬마뽕족고등

272. *Alvania circinata* A. Adams, 1861 고리꼬마고등 (신칭) (Fig. 48).

관찰재료: 제주도 남제주군 화순. 1개체.

273. *Alvania maya* (Yokoyama, 1926) 삼베무늬꼬마고등 (신칭) (Fig. 49).

관찰재료: 제주도 남제주군 사계리. 1개체.

274. *Alvania ogasawarana* Pilsbry, 1904 세로주름꼬마고등

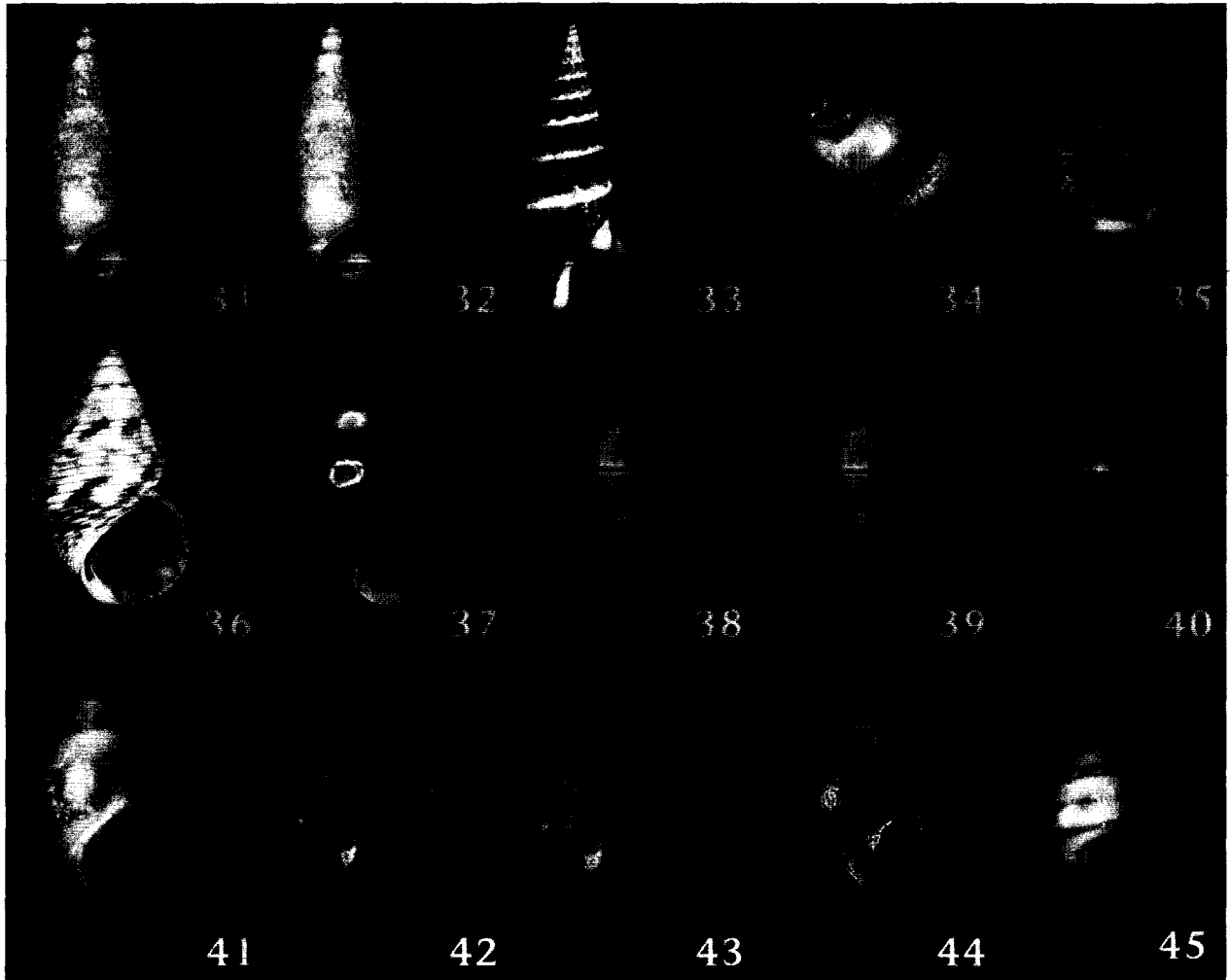

- Fig. 31.** *Clathrofenella perparvulum* (Watson, 1886)
Fig. 32. *Scaliola glareosa* A. Adams, 1862
Fig. 33. *Batillaria flectosiphonata* Ozawa, 1996
Fig. 34. *Tenagodus (Agathirses) armata* (Habe & Kosuge, 1967)
Fig. 35. *Nodilittorina leucosticta biangulata* (v. Martens, 1897)
Fig. 36. *Littoraria (Littorinopsis) intermedia* (Philippi, 1846)
Fig. 37. *Eatonina kitanagato* Fukuda, Nakamura & Yamashita, 1998
Fig. 38. *Iravadia (Pseudonoba) yendoi* (Yokoyama, 1927)
Fig. 39. *Iravadia (Pseudonoba) bella* (A. Adams, 1853)
Fig. 40. *Nozeba lignicola* Hasegawa, 1997
Fig. 41. *Elachisina ziczac* Fukuda & Ekawa, 1997
Fig. 42. *Assimineea estuarina* Habe, 1946
Fig. 43. *Assimineea hiradoensis* Habe, 1942
Fig. 44. *Assimineea septentrionalis* Habe, 1942
Fig. 45. *Assimineea bella* Kuroda, 1958

275. *Merelina tokunagai* (Yokoyama, 1927) 격자고리꼬마고둥 (신칭) (Fig. 50).
관찰재료: 제주도 남제주군 화순, 제주도 남제주군 섭지코지. 13개체.
276. *Rissoina* (*Rissolina*) *plicatula* Gould, 1861 남방흰눈고둥 (신칭) (Fig. 51).
관찰재료: 제주도 남제주군 화순, 제주도 북제주군 북촌리. 11개체.
277. *Rissoina* (*Rissolina*) *costulata* (Dunker, 1860) 흰눈고둥
278. *Rissoina* (*Phosinella*) *pura* (Gould, 1861) 툽니입고둥
279. *Rissoina* (*Phosinella*) *dunkeriana* Kuroda & Habe, 1961 그물무늬흰눈고둥
280. *Schwartziella* (*Pandalosia*) *ephamilla* (Watson, 1886) 새끼흰눈고둥 (신칭) (Fig. 52).
관찰재료: 제주도 남제주군 화순, 제주도 남제주군 사계리. 7개체.

Family Barleecidae 깨고둥 과

281. *Barleeia angustata* (Pilsbry, 1901) 깨고둥 (개칭)
282. *Barleeia trifasciata* Habe, 1960 흰띠깨고둥 (개칭)
비고: '흰띠깨고둥'으로 표기하였던 *B. angustata*는 표면이 매끄러운 반면 *B. trifasciata*는 가로줄의 백색 띠를 보이는 형태적 특징이 있음. 따라서 이들의 형태와 국명이 일치하지 않으므로 이 두 종의 우리말 이름을 변경.
283. *Barleeia simplex* (Smith, 1875) 흰깨고둥 (신칭) (Fig. 53).
관찰재료: 제주도 남제주군 섭지코지. 250개체.
284. *Amphithalamus fulcira* (Laseron, 1956) 작은입깨고둥 (신칭) (Fig. 54).
관찰재료: 제주도 남제주군 섭지코지. 17개체.

Family Caecidae 굽은관고둥 과

285. *Brochina glabella* (A. Adams, 1868) 굽은관고둥

Family Vitrinellidae 갑옷고둥 과

286. *Vitrinella diaphana* (A. Adams, 1863) 투명채고둥
287. *Pseudoliotia pulchella* (Dunker, 1860) 장비고둥

Family Tornidae 소용돌이고둥 과

288. *Tornus carinatus* (A. Adams, 1863) 납작소용돌이고둥 (신칭) (Fig. 55).
관찰재료: 경상남도 거제시 대포. 10개체.
289. *Pygmaeorota* (*Pygmaeorota*) *duplicata* (Lischke, 1872) 굽은줄소용돌이고둥
290. *Pygmaeorota* (*Pygmaeorota*) *choshiensis* Habe, 1961 고리소용돌이고둥

Family Stenothyridae 둥근입기수우렁이 과

291. *Stenothyra glabra* (A. Adams, 1861) 둥근입기수우렁이
292. *Stenothyra edogawaensis* (Yokoyama, 1927) 흑색반점기수우렁이

Family Strombidae 수정고둥 과

293. *Doxander vittatus japonicus* (Reeve, 1851) 수정고둥

Family Hipponicidae 고깔고둥 과

294. *Hipponix conica* (Schumacher, 1817) 기생고깔고둥
295. *Antisabia foliacea* (Quoy & Gaimard, 1835) 납작고깔고둥
296. *Pilosabia trigona* (Gmelin, 1791) 털모자고둥

297. *Cheilea cepacea cepacea* (Broderip, 1834) 둥근배고둥

Family Vanikoridae 흰취고둥 과 (신칭)

298. *Berthais egregia* (A. Adams, 1863) 바구니무늬새끼고둥 (신칭) (Fig. 56).

관찰재료: 제주도 남제주군 화순. 1개체.

299. *Caledoniella montrouzeri* Souverbie, 1869 둥글넓적얇은고둥 (신칭) (Fig. 57).

관찰재료: 제주도 남제주군 화순. 3개체.

Family Haloceratidae 작은배꼽고둥 과 (신칭)

300. *Haloceras japonicus* Okutani, 1964 작은배꼽고둥 (신칭) (Fig. 58).

관찰재료: 제주도 남제주군 성산. 1개체.

Family Calyptraeidae 배고둥 과

301. *Calyptraea yokoyamai* Fujita, 1929 고갈배고둥

302. *Calyptraea sakaguchi* Kuroda & Habe, 1961 밤색고갈배고둥 (신칭) (Fig. 59).

관찰재료: 제주도 남제주군 성산, 제주도 남제주군 화순. 2개체.

303. *Calyptraea morbida* (Reeve, 1859) 흰배고둥

304. *Crepidula (Crepidula) onyx* Sowerby I, 1824 뚱뚱이짚신고둥

305. *Crepidula (Bostrycapulus) gravispinosus* (Kuroda & Habe, 1950) 침배고둥

306. *Crepidula (Ergaea) walshi* (Reeve, 1859) 배고둥

Family Capulidae 매부리고둥 과

307. *Lippistes helicoides* (Gmelin, 1791) 꽃갯지렁이살이고둥 (개칭)

비고: 본 종은 Kwon *et al.* (2001) 에 ‘남색꽃갯지렁이살이고둥’으로 신칭 기재된 종으로 ‘남색꽃갯지렁이’ 만을 숙주로 이용하지 않으므로 ‘꽃갯지렁이살이고둥’으로 국명을 변경.

308. *Capulus badius* Dunker, 1882 갈고리고둥

309. *Capulus dilatatus* A. Adams, 1860 매부리고둥

310. *Capulus kawamurai* Habe, 1992 큰매부리고둥 (신칭) (Fig. 60).

관찰재료: 제주도 남제주군 화순. 1개체.

311. *Trichotropis bicarinata* (Sowerby I, 1825) 누더기모자고둥

312. *Ariadnaria insignis* Middendorff, 1849 명주모자고둥

313. *Iphinoe unicarinata latus* Habe, 1961 또아리모자고둥

314. *Turritopsis turrita* Habe, 1962 장군고둥

315. *Trichamathina nobilis* (A. Adams, 1867) 작은고리나팔고둥

Family Xenophoridae 비단무늬고둥 과

316. *Xenophora (Xenophora) japonica* Kuroda & Habe, 1971 지계꾼고둥

317. *Xenophora (Onustus) exuta* (Reeve, 1842) 비단무늬고둥

Family Vermetidae 뱀고둥 과

318. *Vermetus renisectus renisectus* (Carpenter, 1857) 덩굴뱀고둥

319. *Vermetus tokyoensis* Pilsbry, 1895 벌레뱀고둥

320. *Vermetus vitreus* Kuroda & Habe, 1971 긴목벌레뱀고둥 (신칭) (Fig. 61).

관찰재료: 제주도 남제주군 화순. 70개체.



- Fig. 46. *Paludinellassiminea tanegashimae* (Pilsbry, 1924)
- Fig. 47. *Cingula matsusimana* (Nomura, 1940)
- Fig. 48. *Alvania circinata* A. Adams, 1861
- Fig. 49. *Alvania maya* (Yokoyama, 1926)
- Fig. 50. *Merelina tokunagai* (Yokoyama, 1927)
- Fig. 51. *Rissoina* (*Rissolina*) *plicatula* Gould, 1861
- Fig. 52. *Schwartziella* (*Pandalosia*) *ephamilla* (Watson, 1886)
- Fig. 53. *Barleeia simplex* (Smith, 1875)
- Fig. 54. *Amphithalamus fulcira* (Laseron, 1956)
- Fig. 55. *Tornus carinatus* (A. Adams, 1863)
- Fig. 56. *Berthais egregia* (A. Adams, 1863)
- Fig. 57. *Caledoniella montrouzeri* Souverbie, 1869
- Fig. 58. *Haloceras japonicus* Okutani, 1964
- Fig. 59. *Calyptreaea sakaguchi* Kuroda & Habe, 1961
- Fig. 60. *Capulus kawamura* Habe, 1992

321. *Dendropoma planorbis* (Dunker, 1860) 새끼지네고둥 (신칭) (Fig. 62).
관찰재료: 제주도 남제주군 화순. 1개체.
322. *Petalconchus keenae* Hadfield & Kay, 1972 곧은목벌레고둥 (신칭) (Fig. 63).
관찰재료: 제주도 남제주군 화순. 1개체.
323. *Serpulorbis imbricatus* (Dunker, 1860) 큰뺨고둥

Family Cypraeidae 개오지 과

324. *Staphylaea (Staphylaea) staphylaea* (Linnaeus, 1758) 흰점진보라개오지 (신칭) (Fig. 64).
관찰재료: 제주도 남제주군(성산, 문섬). 2개체.
325. *Staphylaea (Staphylaea) limacina* (Lamarck, 1810) 흰점보라개오지
326. *Luria isabella* (Linnaeus, 1758) 검은점줄개오지 (신칭) (Fig. 65).
관찰재료: 제주도 남제주군 화순. 1개체.
327. *Palmadusta artuffeli* (Jousseaume, 1876) 노랑개오지
328. *Purpuradusta (Purpuradusta) gracilis* (Gaskoin, 1848) 점박이개오지
329. *Erosaria erosa* (Linnaeus, 1758) 은하수개오지
330. *Erosaria miliaris* (Gmelin, 1791) 함박눈송이개오지
331. *Erosaria boivini* (Kiener, 1843) 젓빛개오지
332. *Erosaria labrolineata* (Gaskoin, 1849) 눈송이개오지 (신칭) (Fig. 66).
관찰재료: 제주도 남제주군(문섬, 성산, 사계리). 7개체.
333. *Erosaria helvola* (Linnaeus, 1758) 처녀개오지
334. *Ravitronea caputserpentis* (Linnaeus, 1758) 별개오지
335. *Monetaria (Ornamentaria) annulus* (Linnaeus, 1758) 노랑테두리개오지
336. *Lyncina (Mystaponda) vitellus* (Linnaeus, 1758) 제주개오지

Family Ovulidae 개오지불이 과

337. *Xandarovula xanthochila* (Kuroda, 1929) 가는열줄토끼고둥
338. *Sandalia rhodia* (A. Adams, 1855) 주홍토끼고둥
339. *Phenacovolva (Phenacovolva) rosea rosea* (A. Adams, 1855) 가시토끼고둥
340. *Phenacovolva (Phenacovolva) birostris* (Linnaeus, 1767) 뿔족개오지불이

Family Triviidae 흰구슬개오지 과

341. *Trivia (Trivirostra) oryza* (Lamarck, 1811) 흰구슬개오지 (신칭) (Fig. 67).
관찰재료: 제주도 남제주군 사계리. 1개체.
342. *Trivia (Trivirostra) pellucidula* (Reeve, 1846) 가는줄흰구슬개오지
343. *Proterato (Sulcerato) callosa* (A. Adams & Reeve, 1850) 애기개오지
344. *Proterato (Sulcerato) pura* Kuroda & Habe, 1971 흰애기개오지 (신칭) (Fig. 68).
관찰재료: 제주도 남제주군 화순, 전라남도 신안군 우이도, 전라북도 군산시 선유도. 145개체.

Family Velutinidae (Lamellariidae) 배고둥불이 과

345. *Lamellaria (Lamellaria) setoensis* Habe, 1944 넓은입배고둥불이
346. *Lamellaria (Lamellaria) kiiensis* Habe, 1944 긴입배고둥불이
347. *Velutina (Velutella) plicatilis plicatilis* (Müller, 1776) 큰입배고둥 (신칭) (Fig. 69).
관찰재료: 강원도 고성군 대진. 1개체.
348. *Velutina (Velutella) pusio* A. Adams, 1860 큰입배고둥불이

349. *Limneria conica* Dall, 1886 높은탑배고둥불이 (개칭)
 비교: 본 종은 Kwon *et al.* (2001) 에 ‘동근입배고둥불이’로 신칭 기재되었으나 우리말 이름이 종의 형태를 바르게 표현하지 않으므로 ‘높은탑배고둥불이’로 변경.
350. *Limneria bulla* Habe, 1958 동근입배고둥불이 (국명 승계)
 비교: 본 종은 Kwon *et al.* (2001) 에 국명 없이 소개되어 있음. *Limneria conica*의 과거 우리말 이름인 ‘동근입배고둥불이’를 본 종의 국명으로 사용.

Family Naticidae 구슬우렁이 과

351. *Bulbus falavus falavus* (Gould, 1840) 얇은갈색구슬우렁이
352. *Lunatia pila pila* (Pilsbry, 1911) 밤색구슬고둥
353. *Lunatia plicispira* (Kuroda, 1961) 젓빛구슬우렁이
354. *Lunatia fortunei* (Reeve, 1855) 갯우렁이
355. *Lunatia yokoyamai* (Kuroda & Habe, 1952) 흰노랑구슬우렁이
356. *Polinices peselephanti* (Link, 1807) 넓은갈색띠구슬우렁이 (신칭) (Fig. 70).
 관찰재료: 제주도 남제주군 (화순, 사계리, 신양, 성산). 15개체.
357. *Polinices sagamiensis* Pilsbry, 1904 반달배꼭구슬우렁이
358. *Glossaulax didyma didyma* (Röding, 1798) 큰구슬우렁이
359. *Glossaulax didyma ampla* (Philippi, 1849) 높은탑큰구슬우렁이
360. *Glossaulax didyma hosoyai* (Kuroda & Kira, 1959) 덮인배꼭큰구슬우렁이
361. *Glossaulax didyma hayashii* (Azuma, 1961) 높은탑이색구슬우렁이
362. *Glossaulax bicolor* (Philippi, 1849) 이색구슬우렁이
363. *Glossaulax reiniana* (Dunker, 1877) 배꼭고둥
364. *Glossaulax vesicalis* (Philippi, 1849) 밤색배꼭구슬우렁이
365. *Mammilla melanostoma* (Gmelin, 1791) 날씬한갈색긴배꼭고둥
366. *Mammilla kurodai* (Iw. Taki, 1943) 갈색긴배꼭고둥
367. *Mammilla simiae* (Deshayes, 1838) 작은갈색긴배꼭고둥
368. *Mammilla mammatata* (Röding, 1798) 넓은띠긴배꼭고둥 (신칭) (Fig. 71).
 관찰재료: 제주도 남제주군 화순. 3개체.
369. *Mammilla sebae* (Récluz, 1844) 갈색점박이긴배꼭고둥 (개칭)
 비교: Kwon *et al.* (2001) 에 ‘점박이갈색긴배꼭고둥’으로 신칭 기재되었으나 우리말 이름이 본 종의 형태를 바르게 표현하지 못하므로 이를 ‘갈색점박이긴배꼭고둥’으로 변경.
370. *Natica tabularis* (Kuroda, 1961) 동근구슬우렁이
371. *Natica gualtieriana* Récluz, 1844 갈색띠구슬우렁이
372. *Naticarius concinnus* (Dunker, 1860) 점구슬우렁이 (신칭) (Fig. 72).
 관찰재료: 제주도 남제주군 서귀포. 13개체.
373. *Naticarius alapapilionsis* (Röding, 1798) 점줄구슬우렁이
374. *Tanea areolata* (Récluz, 1844) 물결무늬구슬우렁이 (신칭) (Fig. 73).
 관찰재료: 제주도 남제주군 숲섬. 1개체.
375. *Tanea euzona euzona* (Récluz, 1844) 장식띠줄구슬우렁이 (신칭) (Fig. 74).
 관찰재료: 전라남도 고창군 구시포. 8개체.
376. *Tanea sagittata* (Menke, 1843) 파도무늬구슬우렁이
377. *Cryptonatica (Cryptonatica) clausa* (Broderip & Sowerby, 1829) 회색구슬우렁이
378. *Cryptonatica (Cryptonatica) wakkanaiensis* Habe & Ito, 1984 큰돌우렁이
379. *Cryptonatica (Cryptonatica) russa* (Gould, 1859) 빨강구슬우렁이

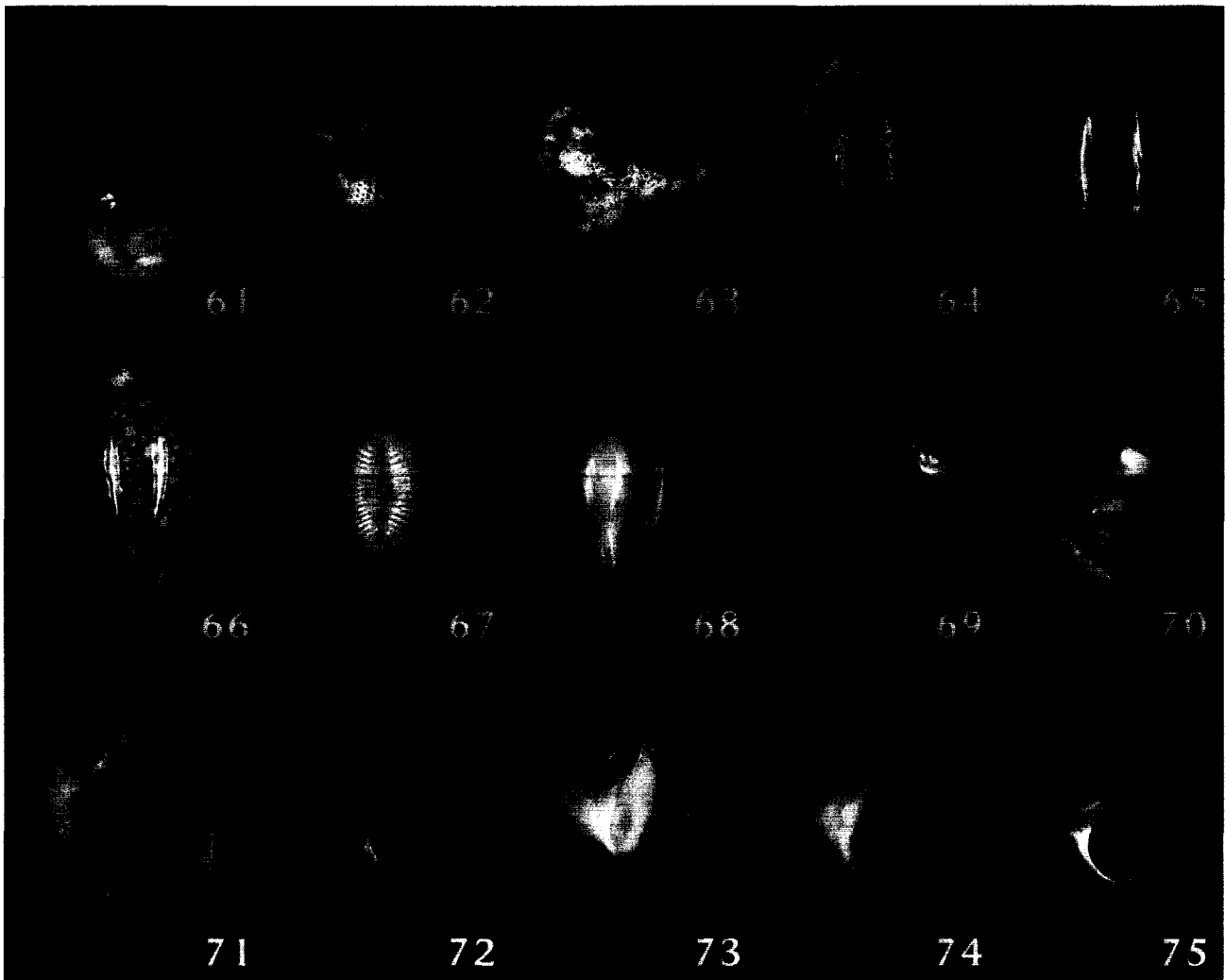

- Fig. 61.** *Vermetus vitreus* Kuroda & Habe, 1971
Fig. 62. *Dendropoma planorbis* (Dunker, 1860)
Fig. 63. *Petalococonchus keenae* Hadfield & Kay, 1972
Fig. 64. *Staphylaea (Staphylaea) staphylaea* (Linnaeus, 1758)
Fig. 65. *Luria isabella* (Linnaeus, 1758)
Fig. 66. *Erosaria labrolineata* (Gaskoin, 1849)
Fig. 67. *Trivia (Trivirostra) oryza* (Lamarck, 1811)
Fig. 68. *Proterato (Sulcerato) pura* Kuroda & Habe, 1971
Fig. 69. *Velutina (Velutella) plicatilis plicatilis* (Müller, 1776)
Fig. 70. *Polinices peselephanti* (Link, 1807)
Fig. 71. *Mammilla mammata* (Röding, 1798)
Fig. 72. *Naticarius concinnus* (Dunker, 1860)
Fig. 73. *Tanea areolata* (Recluz, 1844)
Fig. 74. *Tanea euzona euzona* (Recluz, 1844)
Fig. 75. *Cryptonatica (Cryptonatica) ranzii* (Kuroda, 1961)

380. *Cryptonatica (Cryptonatica) ranzii* (Kuroda, 1961) 호린띠구슬우렁이 (신칭) (Fig. 75).
관찰재료: 강원도 고성군 대진, 강원도 고성군 거진. 24개체.
381. *Cryptonatica (Cryptonatica) figurata* (Sowerby III, 1914) 옆줄구슬우렁
382. *Cryptonatica (Cryptonatica) zenryumaruae* (Habe & Ito, 1976) 뽕족탑구슬우렁이 (신칭) (Fig. 76).
관찰재료: 강원도 고성군 대진. 8개체.
383. *Cryptonatica (Sulconatica) janthostoma* (Deshayes, 1839) 돌우렁이
384. *Cryptonatica (Sulconatica) janthostomoides* (Kuroda & Habe, 1949) 돌구슬우렁
385. *Cryptonatica (Sulconatica) hirasei* (Pilsbry, 1905) 예쁜띠줄구슬우렁이
386. *Sinum (Sinum) javanicum* (Griffith & Pidgeon, 1834) 주머니구슬우렁이
387. *Eunaticina papilla papilla* (Gmelin, 1791) 환구슬고둥
388. *Eunaticina papilla lamarekiana* (Récluz, 1843) 둥근환구슬고둥 (신칭) (Fig. 77).
관찰재료: 제주도 제주군 화순. 4개체.

Family Ficidae 표주박고둥 과

389. *Ficus subintermedia* (d'Orbigny, 1852) 표주박고둥

Family Tonnidae 위고둥 과

390. *Tonna luteostoma* (Küster, 1857) 위고둥
391. *Tonna chinensis magnifica* (Sowerby III, 1904) 담색위고둥 (신칭) (Fig. 78).
관찰재료: 경상남도 거제시. 4개체.

Family Cassidae 계란고둥 과

392. *Phalium flammiferum* (Röding, 1798) 밤색줄무늬계란고둥
393. *Semicassis bisulata pila* (Reeve, 1848) 점박이작은계란고둥
394. *Semicassis bisulata persimilis* Kira, 1959 점박이계란고둥
395. *Semicassis bisulcata japonica* (Reeve, 1848) 일본점박이계란고둥
396. *Semicassis inornata* (Pilsbry, 1859) 둥근계란고둥

Family Ranellidae 수염고둥 과

397. *Fusitriton oregonensis* (Redfield, 1846) 콩깍지고둥
398. *Fusitriton galea* Kuroda & Habe, 1961 호리호리털콜뱅이
399. *Biplex pulchra* (Gray, 1836) 나뭇잎고둥
400. *Cymatium (Monoplex) parthenopeum echo* Kuroda & Habe, 1961 각시수염고둥
401. *Cymatium (Monoplex) tenuiliratum* (Lischke, 1873) 털보고둥
402. *Charonia lampas sauliae* (Reeve, 1844) 나팔고둥
403. *Charonia lampas macilenta* Kuroda & Habe, 1961 담색나팔고둥 (신칭) (Fig. 79).
관찰재료: 제주도 남제주군 성산. 1개체.

Family Atlantidae 바다나비고둥 과

404. *Atlanta peroni* Lesueur, 1817 바다나비고둥
405. *Atlanta turriculata* d'Orbigny, 1850 큰탑바다나비고둥
406. *Atlanta fusca* Souleyet, 1852 보라색바다나비고둥
407. *Atlanta inflata* Souleyet, 1852 투명바다나비고둥
408. *Atlanta inclinata* Souleyet, 1852 비틀린탑바다나비고둥

409. *Atlanta lesueuri* Souleyet, 1852 낮은담바다나비고둥

410. *Atlanta rosea* Souleyet, 1852 갈색테바다나비고둥

Family Pterotracheidae 해파리고둥 과

411. *Pterotrachea coronata* Forskal, 1775 해파리고둥

Family Triphoridae 띠줄고둥 과

412. *Viriola (Viriola) tricincta* (Dunker, 1882) 띠줄고둥

413. *Hypotriphora sagamiensis* Kuroda & Habe, 1971 담갈색띠줄고둥 (신칭) (Fig. 80).

관찰재료: 제주도 남제주군 정방폭포. 1개체.

414. *Inella japonica* Kuroda & Kosuge, 1963 흐린반점띠줄고둥

415. *Isotriphora kurodai* Kosuge, 1962 농갈색띠줄고둥 (신칭) (Fig. 81).

관찰재료: 제주도 북제주군 북촌리, 제주도 남제주군 (화순, 사계리, 성산). 15개체.

416. *Mastonia cingulifera* (Pease, 1860) 이색고리띠줄고둥 (신칭) (Fig. 82).

관찰재료: 제주도 남제주군 화순. 3개체.

417. *Mesophora fusca* (Dunker, 1860) 갈색두띠줄고둥 (신칭) (Fig. 83).

관찰재료: 제주도 남제주군 정방폭포. 1개체.

418. *Triphora iniqua* (Jousseume, 1898) 적색띠줄고둥 (신칭) (Fig. 84).

관찰재료: 제주도 남제주군 정방폭포. 1개체.

419. *Triphora thetis* (Hedley, 1899) 두줄좁쌀띠줄고둥 (신칭) (Fig. 85).

관찰재료: 제주도 북제주군 북촌리, 제주도 남제주군 화순. 30개체

420. *Triphora multigrata* (Yokoyama, 1922) 흰누렁띠줄고둥

421. *Triphora otsuensis* (Yokoyama, 1920) 좁쌀띠줄고둥

422. *Triphora confusa* (Kosuge, 1963) 흰색띠줄고둥 (신칭) (Fig. 86).

관찰재료: 경상남도 거제시 대포, 제주도 남제주군 성산. 23개체.

423. *Cautor maculosus macmichaeli* Kosuge, 1962 쇠늑반점띠줄고둥

424. *Iniforis fusiformis* (Kosuge, 1961) 뾰족띠줄고둥 (신칭) (Fig. 87).

관찰재료: 제주도 북제주군 북촌리. 5개체.

425. *Iniforis alba* (Kosuge, 1961) 흰바탕띠줄고둥 (신칭) (Fig. 88).

관찰재료: 제주도 북제주군 북촌리. 9개체.

Family Cerithiopsidae 갯고둥불이 과

426. *Cerithiopsis subreticulata* (Dunker, 1859) 날씬이갯고둥불이

427. *Cerithiopsis marileutes* (Melvill & Standen, 1896) 통통이갈색갯고둥불이 (신칭) (Fig. 89)

관찰재료: 제주도 남제주군 (섭지코지, 화순). 4개체.

428. *Cerithiopsis stejnegeri* Dall, 1884 밤색갯고둥불이

429. *Horologica bipartita* Laseron, 1955 번데기점갯고둥불이 (신칭) (Fig. 90).

관찰재료: 제주도 남제주군 (사계리, 화순). 2개체.

430. *Notoseila morishimai* Habe, 1970 옆줄갯고둥사촌

431. *Paraseila japonica* Habe, 1970 배불뚝이옆줄갯고둥불이 (신칭) (Fig. 91).

관찰재료: 제주도 북제주군 북촌리. 5개체.

432. *Furukawaia fukuensis* Kuroda & Habe, 1961 세로줄갯고둥불이

433. *Ataxocerithium abnormale* (Sowerby III, 1903) 치마고둥

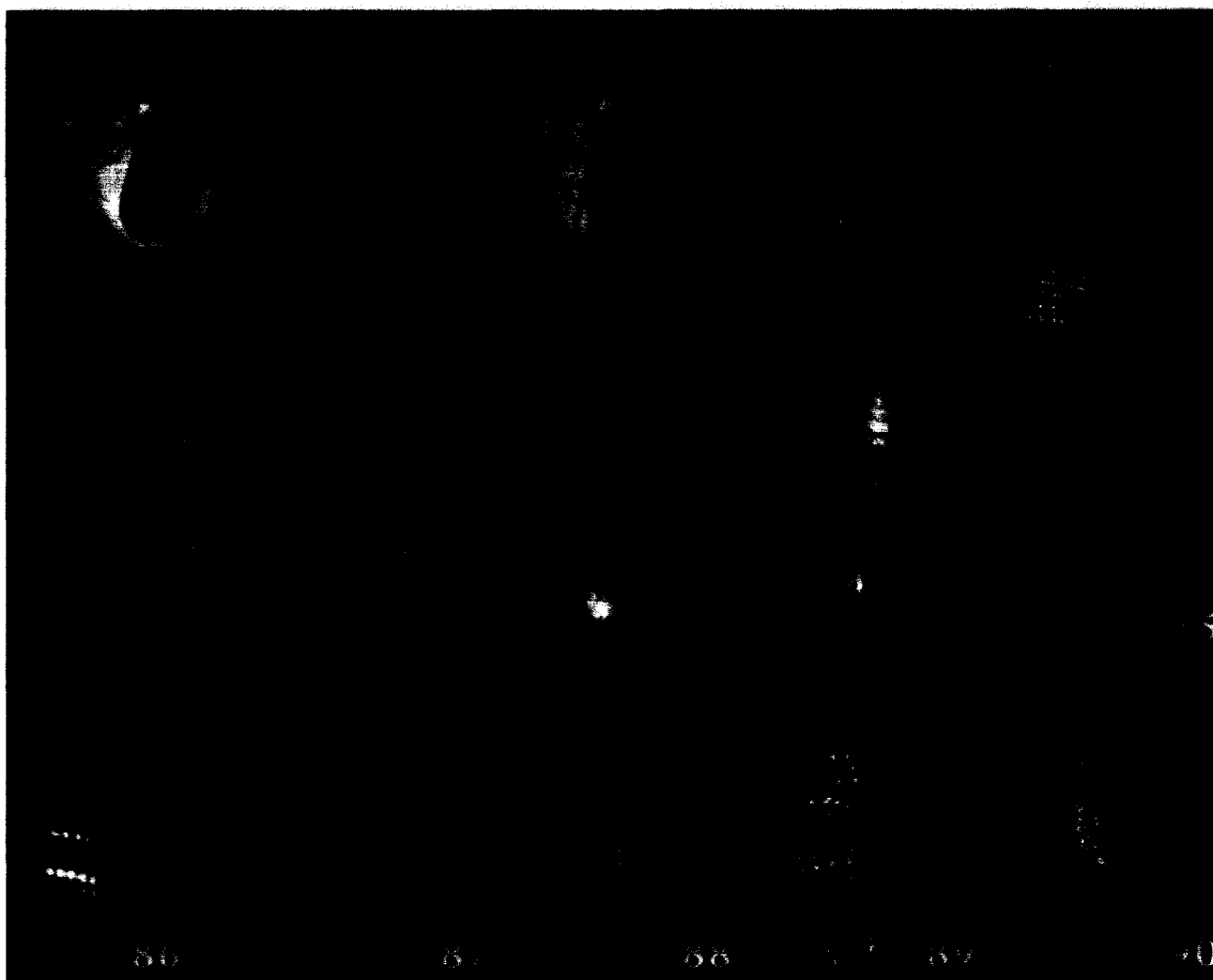

Fig. 76. *Cryptonatica (Cryptonatica) zenryumaruae* (Habe & Ito, 1976)

Fig. 77. *Eunaticina papilla lamarckiana* (Recluz, 1843)

Fig. 78. *Tonna chinensis magnifica* (Sowerby III, 1904)

Fig. 79. *Charonia lampas macilenta* Kuroda & Habe, 1961

Fig. 80. *Hypotriphora sagamiensis* Kuroda & Habe, 1971

Fig. 81. *Isotriphora kurodai* Kosuge, 1962

Fig. 82. *Mastonia cingulifera* (Pease, 1860)

Fig. 83. *Mesophora fusca* (Dunker, 1860)

Fig. 84. *Triphora iniqua* (Jousseaume, 1898)

Fig. 85. *Triphora thetis* (Hedley, 1899)

Fig. 86. *Triphora confusa* (Kosuge, 1963)

Fig. 87. *Iniforis fusiformis* (Kosuge, 1961)

Fig. 88. *Iniforis alba* (Kosuge, 1961)

Fig. 89. *Cerithiopsis marileutes* (Melvill & Standen, 1896)

Fig. 90. *Horologica bipartita* Laseron, 1955

Family Janthinidae 보라고둥 과

- 434. *Janthina* (*Janthina*) *janthina* (Linnaeus, 1758) 진보라고둥
- 435. *Janthina* (*Violetta*) *exigua* Lamarck, 1816 보라고둥
- 436. *Janthina* (*Violetta*) *umbilicata* (d'Orbigny, 1847) 작은보라고둥
- 437. *Recluzia lutea* (Bennett, 1840) 노랑띠돌이우렁이

Family Epitoniidae 실꾸리고둥 과

- 438. *Nodiscala matajiroi* Kuroda, 1954 마디마더실꾸리고둥 (신칭) (Fig. 92).
관찰재료: 제주도 남제주군 성산. 1개체.
- 439. *Cirsotrema* (*Cirsotrema*) *eximium* (A. Adams & Reeve, 1850) 어깨날개실꾸리고둥
- 440. *Gyroscalea* (*Pomiscala*) *perplexa* (Pease, 1867) 실패고둥
- 441. *Elegantiscala fimbriatula* Masahito, Kuroda & Habe, 1971 겹겹이실꾸리고둥 (신칭) (Fig. 93)
관찰재료: 제주도 남제주군 화순. 1개체.
- 442. *Elegantiscala rugosa* (Kuroda & Ito, 1961) 이랑날개실꾸리고둥
- 443. *Amaea* (*Amaea*) *magnifica* (Sowerby II, 1844) 긴탑무명실꾸리고둥
- 444. *Amaea* (*Amaea*) *thielei* (Boury, 1913) 각시실꾸리고둥
- 445. *Amaea* (*Amaea*) *ogatoi* Masahito & Habe, 1975 그물눈언덕실꾸리고둥 (신칭) (Fig. 94).
관찰재료: 제주도 남제주군 화순. 1개체.
- 446. *Amaea* (*Scalina*) *gazeoides* Kuroda & Habe, 1961 무명올각시실꾸리고둥
- 447. *Fragiliscala tosaensis* Azuma, 1962 세로가는줄실꾸리고둥 (신칭) (Fig. 95).
관찰재료: 제주도 남제주군 화순. 3개체.
- 448. *Epitonium* (*Epitonium*) *syoichiroi* Masahito & Habe, 1976 날개실꾸리고둥
- 449. *Epitonium* (*Asperiscala*) *spyridon* Kilburn, 1985 세로굵은줄실꾸리고둥 (신칭) (Fig. 96).
관찰재료: 제주도 남제주군 화순. 6개체.
- 450. *Epitonium* (*Kiiscala*) *laxatum* (Sowerby, 1844) 틈새실꾸리고둥 (신칭) (Fig. 97).
관찰재료: 제주도 남제주군 화순. 4개체.
- 451. *Boreoscala greenlandica* (Perry, 1811) 굵은갈비실꾸리고둥
- 452. *Acrilla acuminata* (Sowerby II, 1844) 송곳실꾸리고둥
- 453. *Viciniscalea pallasii* (Kiener, 1834) 굵은실꾸리고둥
- 454. *Viciniscalea sakuraii* Kuroda & Habe, 1962 촘촘허실꾸리고둥
- 455. *Solvaclathrus hyalinum* (Sowerby II, 1844) 별레실꾸리고둥 (신칭) (Fig. 98).
관찰재료: 제주도 남제주군 화순. 1개체.
- 456. *Hirtoscala pyramidale* (Sowerby II, 1844) 층층실꾸리고둥
- 457. *Laeviscalea angusta* (Dunker, 1861) 빨실꾸리고둥
- 458. *Laeviscalea gracile* (Sowerby, 1844) 가는빨실꾸리고둥 (신칭) (Fig. 99).
관찰재료: 제주도 남제주군 화순. 2개체.
- 459. *Glabriscala stigmatica* (Pilsbry, 1911) 긴실꾸리고둥
- 460. *Glabriscala hayashii* Habe, 1961 밤색실꾸리고둥
- 461. *Globiscala bullatum* (Sowerby II, 1844) 둥근실꾸리고둥 (신칭) (Fig. 100).
관찰재료: 제주도 남제주군 화순. 1개체.
- 462. *Nipponoscala aureomaculata* Masahito & Habe, 1973 얇은실꾸리고둥 (신칭) (Fig. 101).
관찰재료: 제주도 남제주군 화순. 1개체.
- 463. *Spiniscala aculeata* (Sowerby II, 1844) 까치발실꾸리고둥 (신칭) (Fig. 102).
관찰재료: 제주도 남제주군 화순. 2개체.

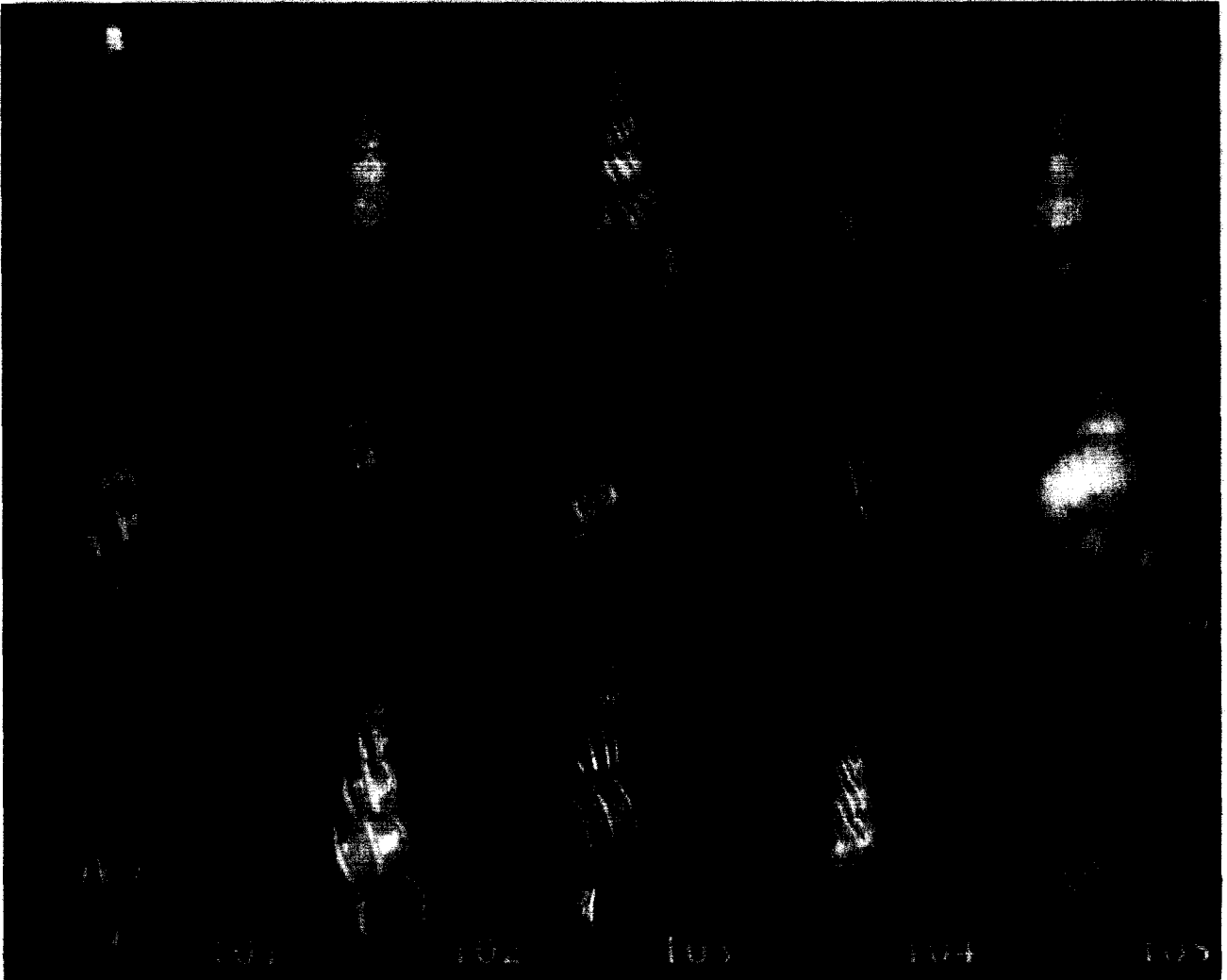

- Fig. 91.** *Paraseila japonica* Habe, 1970
Fig. 92. *Nodiscala matajiroi* Kuroda, 1954
Fig. 93. *Elegantiscala fimbriatula* Masahito, Kuroda & Habe, 1971
Fig. 94. *Amaea (Amaea) ogatoi* Masahito & Habe, 1975
Fig. 95. *Fragiliscala tosaensis* Azuma, 1962
Fig. 96. *Epitonium (Asperiscala) spyridon* Kilburn, 1985
Fig. 97. *Epitonium (Kiiscala) laxatum* (Sowerby, 1844)
Fig. 98. *Solvaclathrus hyalinum* (Sowerby II, 1844)
Fig. 99. *Laeviscala gracile* (Sowerby, 1844)
Fig. 100. *Globiscala bullatum* (Sowerby II, 1844)
Fig. 101. *Nipponoscala aureomaculata* Masahito & Habe, 1973
Fig. 102. *Spiniscala aculeata* (Sowerby II, 1844)
Fig. 103. *Spiniscala tenuicostata* (Sowerby II, 1844)
Fig. 104. *Spiniscala vigintifoliata* Masahito, Kuroda & Habe, 1971
Fig. 105. *Cinctiscala eximiella* Masahito, Kuroda & Habe, 1971

464. *Spiniscala tenuicostata* (Sowerby II, 1844) 판륙실패고둥 (신칭) (Fig. 103).
관찰재료: 제주도 남제주군 화순. 2개체.
465. *Spiniscala vigintifoliata* Masahito, Kuroda & Habe, 1971 발이랑실꾸리고둥 (신칭) (Fig. 104).
관찰재료: 제주도 남제주군 화순. 5개체.
466. *Spiniscala japonica* (Dunker, 1861) 가시실꾸리고둥
467. *Spiniscala casta* (Sowerby, 1887) 명주실꾸리고둥
468. *Cinctiscala eusculpta* (Sowerby III, 1903) 문발실꾸리고둥
469. *Cinctiscala eximiella* Masahito, Kuroda & Habe, 1971 어깨날개가는실꾸리고둥 (신칭) (Fig. 105)
관찰재료: 제주도 남제주군 화순. 7개체.
470. *Cinctiscala yamakawai* (Yokoyama, 1922) 물방울실꾸리고둥 (신칭) (Fig. 106).
관찰재료: 제주도 남제주군 화순. 17개체.
471. *Cinctiscala pallidizonata* Masahito, Kuroda & Habe, 1971 가는발실꾸리고둥 (신칭) (Fig. 107).
관찰재료: 제주도 남제주군 성산. 1개체.
472. *Depressiscala aurita* (Sowerby II, 1844) 검정머실꾸리고둥
473. *Papyriscala yokoyamai* (Suzuki & Ichikawa, 1936) 갈색머실꾸리고둥
474. *Papyriscala latifasciata* (Sowerby, 1878) 회색실꾸리고둥

Family Aclididae 유리송곳고둥 과

475. *Aclis angulifera* (Yokoyama, 1922) 유리송곳고둥

Family Eulimidae 바늘고둥 과

476. *Eulima bifascialis* (A. Adams, 1863) 바늘고둥
477. *Eulima lacca* Kuroda & Habe, 1971 반질이바늘고둥 (신칭) (Fig. 108).
관찰재료: 제주도 남제주군 섭지코지. 6개체.
478. *Eulima maria* (A. Adams, 1861) 흰바늘고둥
479. *Eulima unilineata* (Adams & Reeve, 1850) 갈색머바늘고둥
480. *Eulimitra metcalfei* A. Adams, 1854 흐린갈색머바늘고둥 (신칭) (Fig. 109).
관찰재료: 제주도 남제주군 화순. 3개체.
481. *Eulimitra vineta* (A. Adams, 1863) 갈색머바늘고둥 (신칭) (Fig. 110).
관찰재료: 제주도 남제주군 화순, 섭지코지. 5개체.
482. *Melanella martinii* (A. Adams, 1854) 휘어진바늘고둥
483. *Melanella acicula* (Gould, 1849) 흰공은바늘고둥 (신칭) (Fig. 111).
관찰재료: 인천시 송도, 충청남도 태안군 체석포, 전라북도 고창군 구시포, 2라남도 보성군 울포. 37개체.
484. *Melanella grandis* (A. Adams, 1854) 비틀이두툼바늘고둥 (신칭) (Fig. 112).
관찰재료: 제주도 남제주군 성산. 1개체.
485. *Melanella tortuosa* (A. Adams & Reeve, 1850) 반질이사기바늘고둥 (신칭) (Fig. 113).
관찰재료: 제주도 남제주군 성산. 1개체.
486. *Melanella teramachii* Habe, 1952 뽕족탐바늘고둥 (신칭) (Fig. 114).
관찰재료: 제주도 남제주군 섭지코지. 1개체.
487. *Melanella clypeastericola* (Habe, 1976) 방패연잎성게살이고둥 (신칭) (Fig. 115).
관찰재료: 제주도 남제주군 화순. 3개체.
488. *Melanella peronellicola* (Kuroda & Habe, 1950) 꼬마투명성게살이고둥
489. *Melanella major* (Sowerby, 1834) 휘어진사기바늘고둥 (신칭) (Fig. 116).
관찰재료: 제주도 남제주군 화순. 2개체.

490. *Vitreobalcis astropectinicola* (Kuroda & Habe, 1950) 가시불가사리바늘고둥 (신칭) (Fig. 117).

관찰재료: 제주도 남제주군(화순, 섭지코지). 28개체.

491. *Vitreobalcis temnopleuricola* Fujioka & Habe, 1983 성계살이꼬부리고둥

492. *Vitreobalcis langfordi* (Dall, 1925) 보라성계살이고둥 (신칭) (Fig. 118).

관찰재료: 제주도 남제주군 화순. 1개체.

493. *Curveulima komaii* (Habe, 1950) 깃갯고사리살이고둥 (신칭) (Fig. 119).

관찰재료: 제주도 남제주군 섭지코지. 1개체.

494. *Curveulima flavipunctata* Habe, 1961 비틀이바늘고둥 (신칭) (Fig. 120).

관찰재료: 제주도 남제주군 화순. 26개체.

495. *Parvioris fulvescens* (A. Adams, 1853) 불가사리통통이고둥 (신칭) (Fig. 121).

관찰재료: 제주도 남제주군 화순. 1개체.

496. *Lentigobalcis lentiginosa* (A. Adams, 1861) 주근깨바늘고둥

497. *Lentigobalcis amamiensis* Habe, 1961 날씬이주근깨바늘고둥 (신칭) (Fig. 122).

관찰재료: 제주도 남제주군(화순, 섭지코지). 75개체.

498. *Mucronalia subula* A. Adams, 1863 작은손잡이고둥 (신칭) (Fig. 123).

관찰재료: 제주도 남제주군 섭지코지. 5개체.

499. *Stilifer akahitode* Habe & Masuda, 1990 빨강불가사리속살이고둥

500. *Thyca crystallina* (Gould, 1846) 불가사리기생고둥

501. *Pelseneeria castanea* (Dall, 1925) 진드기고둥

Family Muricidae 뿔소라 과

502. *Muricopsis (Murexsul) interserrata* (Sowerby II, 1879) 작은가시뿔고둥 (신칭) (Fig. 124).

관찰재료: 전라북도 군산시 어청도. 1개체.

503. *Boreotrophon paucicostatus* Habe & Ito, 1965 넓은지느러미뿔고둥

504. *Boreotrophon xestra xestra* Dall, 1918 긴입술지느러미뿔고둥

505. *Boreotrophon candelabrum* (Reeve, 1848) 지느러미뿔고둥

506. *Boreotrophon clathratus gunneri* (Loven, 1846) 원통날개지느러미뿔고둥

507. *Boreotrophon beringi* Dall, 1902 높은탑지느러미뿔고둥 (신칭) (Fig. 125).

관찰재료: 강원도 양양군 남애. 1개체.

508. *Boreotrophon pacificus* Dall, 1902 지느러미등근뿔고둥

509. *Boreotrophon pacificus aomoriensis* (Nomura & Hatai, 1940) 밤색지느러미작은뿔고둥 (개칭)

비고: 본 종은 Kwon *et al.* (2001) 에 '지느러미작은뿔고둥'으로 신칭 기재되었으나 우리말 이름이 본 종의 형태를 바르게 표현하지 않으므로 '밤색지느러미작은뿔고둥'으로 개칭.

510. *Boreotrophon cymatus* Dall, 1902 갈색입지느러미뿔고둥 (신칭) (Fig. 126).

관찰재료: 강원도 고성군 대진, 강원도 고성군 거진. 2개체.

511. *Nipponotrophon scitulus* (Dall, 1891) 격자무늬작은고둥 (신칭) (Fig. 127).

관찰재료: 강원도 고성군 거진. 1개체.

512. *Siphonochelus japonicus* (A. Adams, 1863) 굴뚝뿔고둥

513. *Ceratostoma burnetti* (Adams & Reeve, 1850) 입뿔고둥

514. *Ceratostoma furnieri* (Crosse, 1861) 세뿔고둥

515. *Ceratostoma rorifluum* (Adams & Reeve, 1850) 뿔사리

516. *Ceratostoma inornatum* (Récluz, 1851) 어깨뿔고둥

517. *Ocenebra lumaria* (Yokoyama, 1920) 주름어깨뿔고둥 (신칭) (Fig. 128).

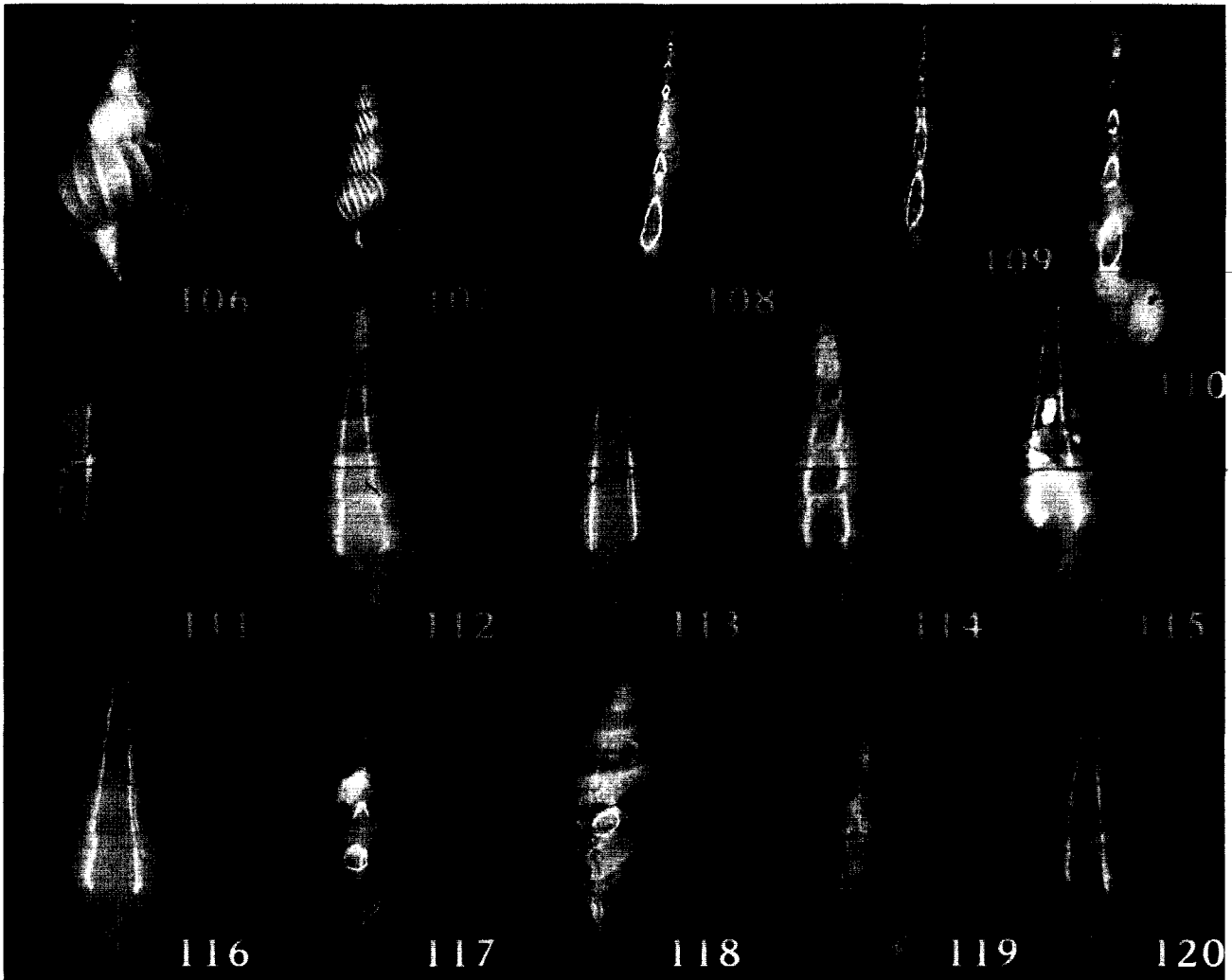

- Fig. 106.** *Cinctiscala yamakawai* (Yokoyama, 1922)
Fig. 107. *Cinctiscala pallidizonata* Masahito, Kuroda & Habe, 1971
Fig. 108. *Eulima lacca* Kuroda & Habe, 1971
Fig. 109. *Eulimitra metcalfei* A. Adams, 1854
Fig. 110. *Eulimitra vineta* (A. Adams, 1863)
Fig. 111. *Melanella acicula* (Gould, 1849)
Fig. 112. *Melanella grandis* (A. Adams, 1854)
Fig. 113. *Melanella tortuosa* (A. Adams & Reeve, 1850)
Fig. 114. *Melanella teramachii* Habe, 1952
Fig. 115. *Melanella clypeastericola* (Habe, 1976)
Fig. 116. *Melanella major* (Sowerby, 1834)
Fig. 117. *Vitreobalcis astropectinicola* (Kuroda & Habe, 1950)
Fig. 118. *Vitreobalcis langfordi* (Dall, 1925)
Fig. 119. *Curveulima komaii* (Habe, 1950)
Fig. 120. *Curveulima flavipunctata* Habe, 1961

관찰재료: 강원도 고성군 거진. 14개체.

518. *Murex endermonis* E. A. Smith, 1875 날개어깨빨고둥 (신칭) (Fig. 129).

관찰재료: 경상남도 거제시 덕포, 충청남도 태안군 채석포. 6개체.

519. *Pteropurpura (Ocinebrellus) falcata falcata* (Sowerby II, 1841) 대롱빨고둥

520. *Pteropurpura (Ocinebrellus) adunca adunca* (Sowerby I, 1834) 날개빨고둥

521. *Genkaimurex varicosa* Kuroda, 1953 주름빨고둥

522. *Lataxiena fimbriata* (Hinds, 1844) 잔가시빨고둥

523. *Bedevea birileffi* (Lischke, 1871) 입주름빨고둥

524. *Ergalatax contracta contracta* (Reeve, 1846) 탐빨고둥

525. *Maculotriron serriale serriale* (Deshayes, 1834) 꼬마흑점밀알고둥

526. *Mancinella echinata* (Blainville, 1832) 밤송이두드럭고둥 (신칭) (Fig. 130).

관찰재료: 제주도 남제주군 숲섬. 1개체.

527. *Thais (Thaisiella) gradata* (Jonas, 1846) 모난어깨두드럭고둥

528. *Thais (Reishia) bronni* (Dunker, 1860) 두드럭고둥

529. *Thais (Reishia) clavigera* (Küster, 1860) 대수리

530. *Thais (Reishia) luteostoma* (Holten, 1803) 빨두드럭고둥

531. *Nucella heyseana* (Dunker, 1882) 옆주름고둥

532. *Nucella freycineti freycineti* (Deshayes, 1839) 팽이옆주름고둥

533. *Nucella lamellosa hormica* Dall, 1915 지느러미옆주름고둥

534. *Rapana venosa venosa* (Valenciennes, 1846) 피빨고둥

535. *Rapana venosa pechiliensis* Grabau & King, 1928 황해피빨고둥

536. *Coralliophila rubrococcinea* Melville & Standen, 1901 담갈색잔고리고둥 (신칭) (Fig. 131).

관찰재료: 제주도 남제주군 서귀포. 1개체.

Family Buccinidae 물레고둥 과

537. *Japelion metajapelion latus* (Dall, 1918) 또아리물레고둥

538. *Volutopsius middendorffi middendorffi* (Dall, 1891) 넓은입물레고둥

539. *Lussivolutopsius emphaticus* (Dall, 1907) 명주실타래물레고둥

540. *Lussivolutopsius furukawai* (Oyama, 1951) 무명실타래물레고둥

541. *Lussivolutopsius filusus ochotensis* Kantor, 1986 높은탐물레고둥

542. *Habevolutopsius hirasei* (Pilsbry, 1907) 좁은입물레고둥

543. *Pseudoliomesus ooides ooides* (Middendorff, 1848) 구슬고둥

544. *Retimohnia frielei* Dall, 1891 입비뿔이주름고둥

545. *Retimohnia vernalis* Dall, 1913 작은녹색매끈이고둥

546. *Colus (Colus) esychus* (Dall, 1907) 황색잔주름고둥

547. *Plicifusus (Plicifusus) croceus* (Dall, 1907) 높은탐방추물레고둥 (신칭) (Fig. 132).

관찰재료: 강원도 고성군 거진. 6개체.

548. *Plicifusus (Plicifusus) aurantius* (Dall, 1907) 방추물레고둥

549. *Plicifusus (Plicifusus) scissuratus* Dall, 1918 보라세로주름고둥

550. *Plicifusus (Plicifusus) rhyssus* (Dall, 1907) 어깨방추물레고둥 (신칭) (Fig. 133).

관찰재료: 강원도 고성군 거진. 36개체.

551. *Plicifusus (Helicofusus) minor* (Dall, 1925) 녹갈색매끈이고둥

552. *Neptunea (Neptunea) polycostata polycostata* Scarlato, 1952 북방매물고둥

553. *Neptunea (Neptunea) intersculpta* (Sowerby III, 1899) 조각매물고둥

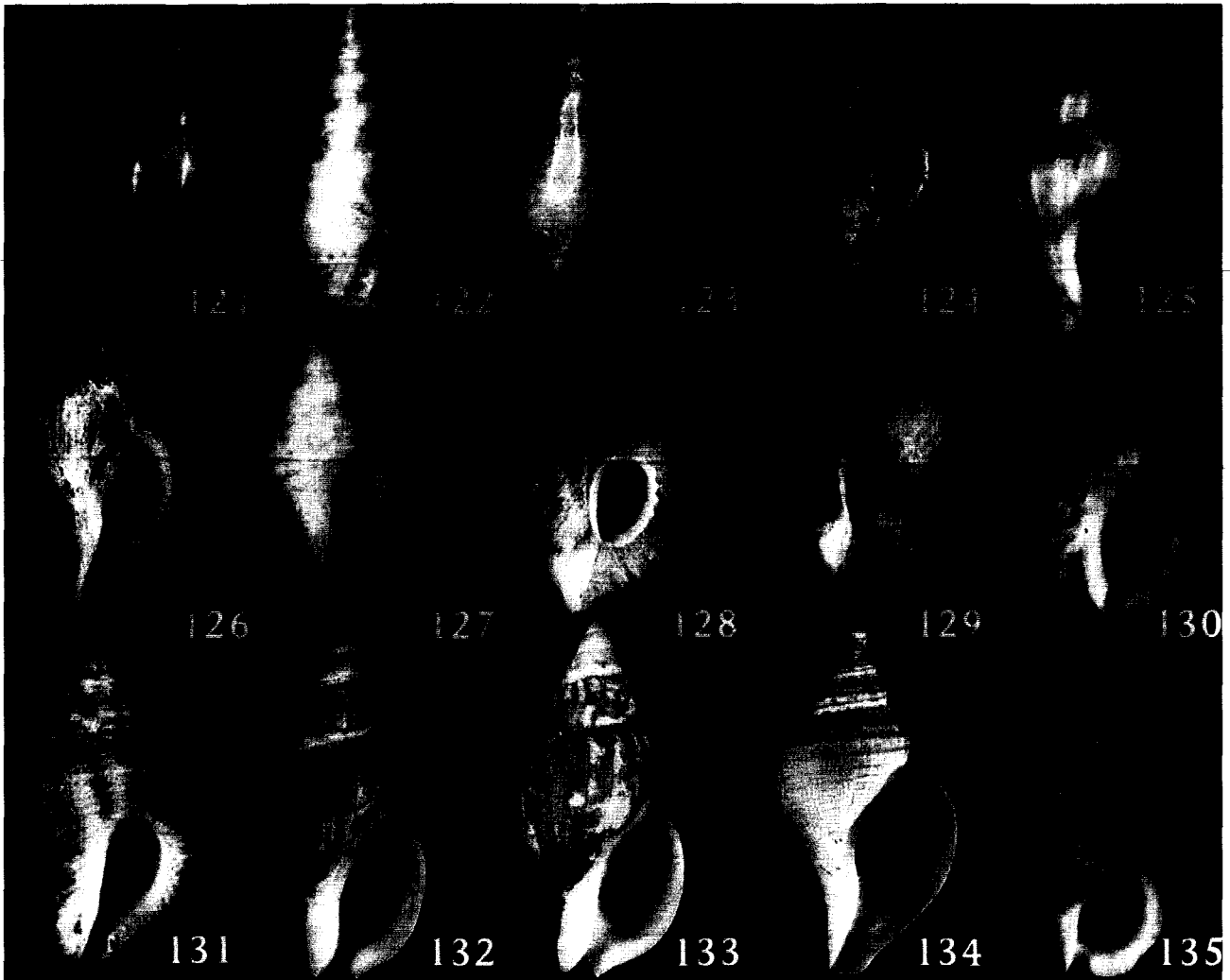

- Fig. 121.** *Parvioris fulvescens* (A. Adams, 1853)
Fig. 122. *Lentigobalcis amamiensis* Habe, 1961
Fig. 123. *Mucronalia subula* A. Adams, 1863
Fig. 124. *Muricopsis (Murexsul) interserrata* (Sowerby II, 1879)
Fig. 125. *Boreotrophon beringi* Dall, 1902
Fig. 126. *Boreotrophon cymatus* Dall, 1902
Fig. 127. *Nipponotrophon scitulus* (Dall, 1891)
Fig. 128. *Ocenebra lumaria* (Yokoyama, 1920)
Fig. 129. *Murex endermonis* E. A. Smith, 1875
Fig. 130. *Mancinella echinata* (Blainville, 1832)
Fig. 131. *Coralliophila rubrococcinea* Melvill & Standen, 1901
Fig. 132. *Plicifusus (Plicifusus) croceus* (Dall, 1907)
Fig. 133. *Plicifusus (Plicifusus) rhyssus* (Dall, 1907)
Fig. 134. *Neptunea (Neptunea) kuroshio* Oyama, 1959
Fig. 135. *Buccinum zelotes* Dall, 1907

554. *Neptunea (Neptunea) kuroshio* Oyama, 1959 작은북방매물고둥 (신칭) (Fig. 134).

관찰재료: 경상북도 경주시 감포. 1개체.

555. *Neptunea (Neptunea) constricta* (Dall, 1907) 명주매물고둥
 556. *Neptunea (Neptunea) eulimata* (Dall, 1907) 북방명주매물고둥
 557. *Neptunea (Neptunea) lamellosa* Golikov, 1962 잔띠매물고둥
 558. *Neptunea (Neptunea) amianta* (Dall, 1890) 둥근명주매물고둥
 559. *Neptunea (Neptunea) lyrata* (Gmelin, 1789) 북해도매물고둥
 560. *Neptunea (Neptunea) elegantula* Ito & Habe 1965 굵은고리매물고둥
 561. *Neptunea (Barbitonia) arthritica* (Bernardi, 1857) 관절매물고둥
 562. *Neptunea (Barbitonia) cumingi* Crosse, 1862 갈색띠매물고둥
 563. *Neptunea (Barbitonia) subdilatata* Yen, 1936 상투매물고둥
 564. *Phos (Phos) roseatus* Hinds, 1844 좁쌀물레고둥
 565. *Microfusius magnifica magnifica* (Lischke, 1871) 나사뭇고둥
 566. *Siphonalia cassidariaeformis* (Reeve, 1846) 돼지고둥
 567. *Siphonalia fusoides* (Reeve, 1846) 민허리돼지고둥
 568. *Siphonalia concinna* A. Adams, 1863 흑줄돼지고둥
 569. *Siphonalia signa* (Reeve, 1846) 구름무늬돼지고둥
 570. *Siphonalia hirasei* Kuroda & Habe, 1961 세로빗줄돼지고둥
 571. *Siphonalia spadicea fuscolineata* (Pease, 1860) 갈색고리돼지고둥
 572. *Siphonalia spadicea* (Reeve, 1846) 가는돼지고둥
 573. *Siphonalia modificata* (Reeve, 1846) 주홍입돼지고둥
 574. *Kelletia lischkei* Kuroda, 1938 매펀이고둥
 575. *Pollia mollis* (Gould, 1860) 밤색털껍질고둥
 576. *Pollia subrubiginosa* (E. A. Smith, 1879) 쇠털껍질고둥
 577. *Pisania tritonoides* (Reeve, 1846) 매펀이둥근타래고둥
 578. *Cantharus cecillii* (Philippi, 1844) 털껍질돼지고둥
 579. *Japeuthria ferrea* (Reeve, 1847) 타래고둥
 580. *Searlesia modesta* (Gould, 1860) 긴빨매물고둥
 581. *Babylonia japonica* (Reeve, 1843) 수랑
 582. *Buccinum zelotes* Dall, 1907 잔고리물레고둥 (신칭) (Fig. 135).

관찰재료: 강원도 고성군 거진. 1개체.

583. *Buccinum opisoplectum* Dall, 1907 세고리물레고둥
 584. *Buccinum verkruzeni* Kobelt, 1883 큰세고리물레고둥 (신칭) (Fig. 136).
 관찰재료: 강원도 고성군 거진, 강원도 속초시, 강원도 삼척시, 강원도 원덕읍 임원리. 6개체.
 585. *Buccinum middendorffi* Verkrüzen, 1882 미텐도르프물레고둥
 586. *Buccinum ochotensis ochotensis* (Middendorff, 1848) 오호츠크물레고둥
 587. *Buccinum mirandum koreanum* Choe, Yoon & Habe, 1992 굵은가시물레고둥
 588. *Buccinum plectrum* Stimpson, 1865 굵은빗줄물레고둥
 589. *Buccinum oedematum* Dall, 1907 주름물레고둥 (신칭) (Fig. 137).

관찰재료: 강원도 고성군 대진. 1개체.

590. *Buccinum aniwatum* (Dall, 1907) 아니완물레고둥
 591. *Buccinum bayani* (Jousseaume, 1883) 고운띠물레고둥
 592. *Buccinum sensumaruae* Kosuge & Ishiyama, 1971 작은물레고둥 (신칭) (Fig. 138).

관찰재료: 강원도 주문진읍 주문진. 13개체.

593. *Buccinum osagawai* Habe & Ito, 1968 오사가와물레고둥
 594. *Buccinum striatissimum* Sowerby III, 1899 물레고둥
 595. *Buccinum tenuissimum* Kuroda, 1933 큰물레고둥
 596. *Buccinum rossicum* Dall, 1907 러시아물레고둥
 597. *Buccinum tsubai* Kuroda, 1933 깊은골물레고둥
 598. *Buccinum kushiroensis* Habe & Ito, 1976 깊은골등근물레고둥 (신칭) (Fig. 139).
 관찰재료: 강원도 고성군 거진, 강원도 고성군 아야진, 강원도 양양군 남에. 6개체.
 599. *Buccinum yokomaruuae* Yamashita & Habe, 1965 군산물레고둥
 600. *Reticubuccinum acutispiratum* (Dall, 1907) 뽕족물레고둥
 601. *Volutharpa ampullacea ampullacea* (Middendorff, 1848) 꼬마수랑
 602. *Volutharpa ampullacea morchiana* Fischer, 1859 긴각시수랑 (신칭) (Fig. 140).
 관찰재료: 경상북도 영덕군 양포리, 경상북도 울진군 죽변, 강원도 근덕면 (임원리, 장호). 17개체.
 603. *Volutharpa ampullacea limnaeiformis* Habe & Ito, 1980 얇은수랑 (신칭) (Fig. 141).
 관찰재료: 강원도 주문진읍 주문진, 강원도 고성군 대진. 7개체.
 604. *Volutharpa ampullacea perryi* (Jay, 1856) 각시수랑

Family Columbellidae 무늬과

605. *Euplica scripta* Lamarck, 1822 무늬무늬
 606. *Pyrene flava* (Bruguière, 1789) 고운점무늬무늬
 607. *Pyrene testudinaria tylerae* (Griffith & Pigeon, 1834) 무늬
 608. *Pyrene testudinaria subcibraria* (Pilsbry, 1905) 그물무늬무늬 (신칭) (Fig. 142).
 관찰재료: 제주도 남제주군 성산. 187개체.
 609. *Mitrella bicincta* (Gould, 1860) 보리무늬
 610. *Mitrella tenuis tenuis* (Gaskoin, 1851) 날씬이보리무늬
 611. *Mitrella tenuis anachisoides* Nomura & Niino, 1940 주름보리무늬 (신칭) (Fig. 143).
 관찰재료: 경상북도 거제시 덕포. 11개체.
 612. *Mitrella (Indomitrella) nympa* (Kiener, 1841) 세로줄무늬무늬 (신칭) (Fig. 144).
 관찰재료: 제주도 남제주군 서귀포. 1개체.
 613. *Pyreneola semipicta* (Sowerby III, 1894) 아지랑이무늬무늬
 614. *Pleurotomitrella pleurotomoides* (Pilsbry, 1895) 깨줄무늬무늬
 615. *Anachis miser miser* (Sowerby II, 1844) 보살고둥
 616. *Anachis misera polynyma* Pilsbry, 1901 진한무늬보살고둥
 617. *Clathranachis japonica* (A. Adams, 1860) 창살무늬무늬
 618. *Zafra (Zafra) mitriformis* A. Adams, 1860 붓살무늬
 619. *Zafra (Mokumea) divaricata* (Pilsbry, 1904) 나무결붓살무늬
 620. *Zafra (Mokumea) albomarginata* Okamoto & Habe, 1979 흰띠나무결붓살무늬 (신칭) (Fig. 145).
 관찰재료: 제주도 남제주군 (화순, 섭지코지). 23개체.
 621. *Metanachis marquesa* (Gaskoin, 1851) 갈색띠줄무늬무늬
 622. *Columbellopsis lischkei* (E. A. Smith, 1879) 빗살무늬무늬
 623. *Columbellopsis yabei* (Nomura, 1935) 꼭지세로주름빗살무늬무늬
 624. *Columbellopsis bella* (Reeve, 1859) 고운띠무늬

Family Nassariidae 좁쌀무늬고둥과

625. *Niotha conoidalis* (Deshayes, 1832) 보석알좁쌀무늬고둥

626. *Niotha splendidulus* (Dunker, 1846) 수수좁쌀무늬고둥
 627. *Niotha livescens* (Philippi, 1849) 좁쌀무늬고둥
 628. *Telasco reeveana reeveana* (Dunker, 1847) 흑좁쌀무늬고둥
 629. *Telasco sufflata* (Gould, 1860) 모눈좁쌀무늬고둥
 630. *Zeuxis siquijorensis* (A. Adams, 1852) 고랑좁쌀무늬고둥
 631. *Zeuxis castus* (Gould, 1850) 꽃좁쌀무늬고둥
 632. *Zeuxis noguchii* Habe, 1958 도랑좁쌀줄무늬고둥 (신칭) (Fig. 146).
 관찰재료: 충청남도 태안군 채석포. 1개체.
 633. *Varicinassa varicifera* (A. Adams, 1852) 언덕좁쌀무늬고둥
 634. *Profundinassa babylonica* (Watson, 1882) 흰어깨좁쌀무늬고둥
 635. *Hima Reticinassa festiva* (Powys, 1833) 왕좁쌀무늬고둥
 636. *Hima paupera* (Gould, 1850) 갈색무늬고둥
 637. *Hima fratercula fratercula* (Dunker, 1860) 검은줄좁쌀무늬고둥
 638. *Hima fratercula hypolia* (Pilsbry, 1895) 검은바탕좁쌀무늬고둥
 639. *Hima fratercula hiradoensis* (Pilsbry, 1904) 이랑무늬고둥
 640. *Hima multigranosa* (Dunker, 1847) 왜좁쌀무늬고둥
 641. *Cyllene concinna* A. Adams, 1951 갈색세로줄무늬고둥 (신칭) (Fig. 147).
 관찰재료: 제주도 남제주군 화순. 1개체.

Family Melongenidae 털탑고둥 과

642. *Pugilina (Semifusus) tuba* (Gmelin, 1791) 털탑고둥
 643. *Pugilina (Semifusus) crassicaudus* (Philippi, 1848) 두드럭털탑고둥

Family Fascioliidae 긴고둥 과

644. *Fusolatirus coreanicus* (E. A. Smith, 1879) 배달긴고둥
 645. *Latirulus nagasakiensis* (E. A. Smith, 1880) 나가사키긴빨고둥
 646. *Fusinus perplexus* (A. Adams, 1863) 긴고둥
 647. *Fusinus ferrugineus* Kuroda & Habe, 1961 매끈이긴빨고둥
 648. *Fusinus longicaudus* (Lamarck, 1801) 꼬리긴빨고둥
 649. *Fusinus grabau* Kuroda & Habe, 1952 어깨긴빨고둥
 650. *Fusinus forceps forceps* (Perry, 1811) 큰긴빨고둥
 651. *Fusinus spectrum* (Adams & Reeve, 1848) 모난어깨긴빨고둥

Family Volutidae 홍줄고둥 과

652. *Lyria (Lyria) cassidula* (Reeve, 1849) 대추홍줄고둥
 653. *Fulgoraria (Fulgoraria) hamillei hamillei* (Crosse, 1869) 남방홍줄고둥
 654. *Fulgoraria (Psephaea) kaneko kaneko* Hirase, 1922 홍줄고둥

Family Olividae 대추고둥 과

655. *Oliva (Musteloliva) mustelina mustelina* Lamarck, 1811 대추고둥
 656. *Amalda (Baryspira) rubiginosa albocallosa* (Lischke, 1873) 흰흑밤색줄고둥
 657. *Amalda (Baryspira) sinensis* (Sowerby II, 1859) 흰색띠고둥
 658. *Olivella fortunei japonica* Pilsbry, 1895 밤색띠고둥
 659. *Olivella sprete* Gould, 1861 밤색줄고둥

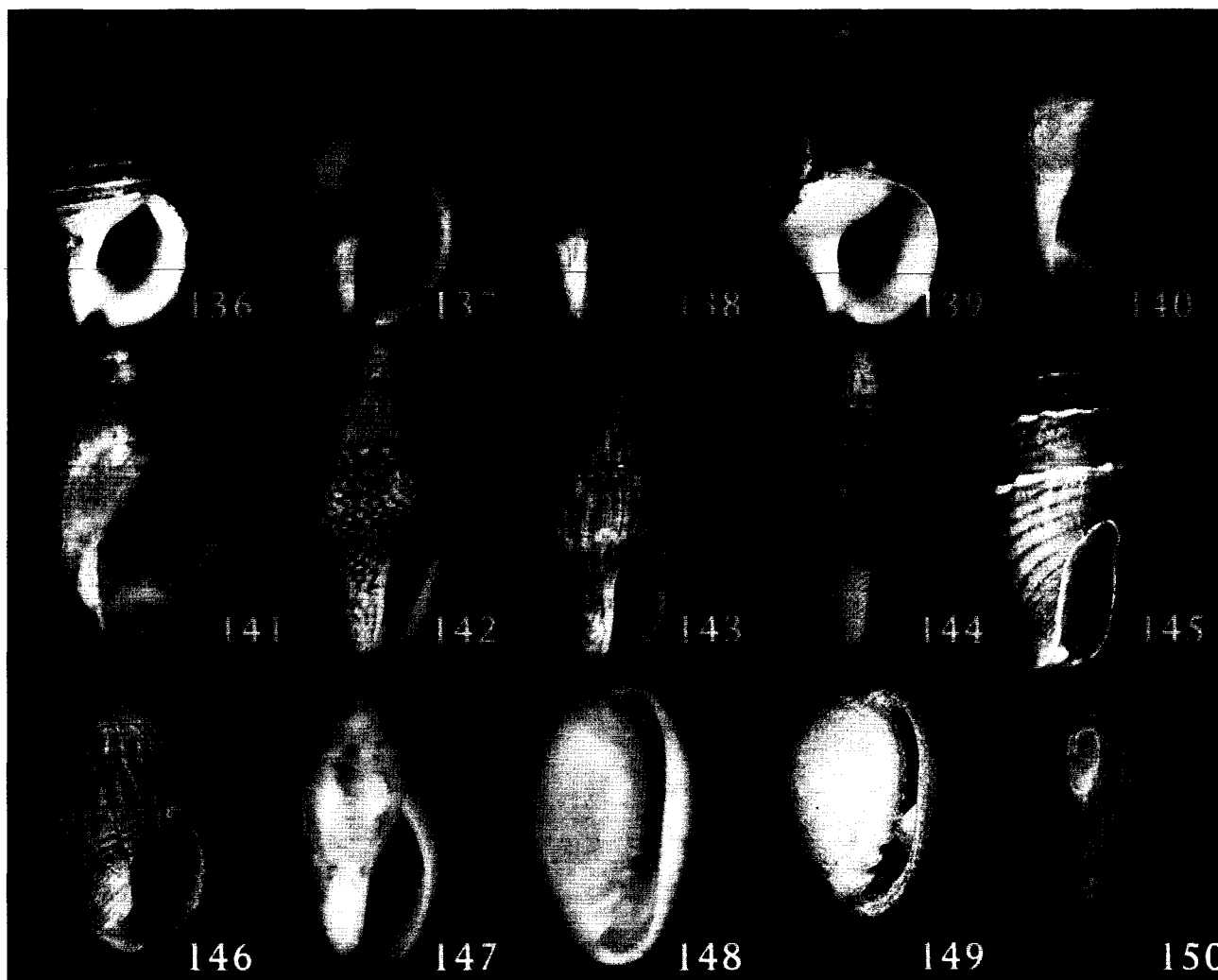

Fig. 136. *Buccinum verkruzeni* Kobelt, 1883

Fig. 137. *Buccinum oedematum* Dall, 1907

Fig. 138. *Buccinum sensumaruae* Kosuge & Ishiyama, 1971

Fig. 139. *Buccinum kushiroensis* Habe & Ito, 1976

Fig. 140. *Volutharpa ampullacea morchiana* Fischer, 1859

Fig. 141. *Volutharpa ampullacea limnaeiformis* Habe & Ito, 1980

Fig. 142. *Pyrene testudinaria subcibraria* (Pilsbry, 1905)

Fig. 143. *Mitrella tenuis anachisoides* Nomura & Niino, 1940

Fig. 144. *Mitrella (Indomitrella) nympha* (Kiener, 1841)

Fig. 145. *Zafra (Mokumea) albomarginata* Okamoto & Habe, 1979

Fig. 146. *Zeuxis noguchii* Habe, 1958

Fig. 147. *Cyllene concinna* A. Adams, 1951

Fig. 148. *Gibberula ovata* (Habe, 1951)

Fig. 149. *Gibberula novemprovincialis* (Yokoyama, 1928)

Fig. 150. *Crithe nanaoensis* (Habe, 1951)

660. *Olivella fulgurata* (A. Adams & Reeve, 1850) 긴밤색띠고둥
661. *Olivella spretooides* Yokoyama, 1922 크림색띠고둥
662. *Olivella aureobvalteata* Kuroda & Habe, 1971 적갈색띠고둥

Family Cystiscidae 싸라기고둥 과

663. *Gibberula japonicus* (Nomura & Hatai, 1940) 싸라기고둥
664. *Gibberula falsijaponica* (Habe, 1961) 여덟잔주름싸라기고둥
665. *Gibberula ovata* (Habe, 1951) 새알싸라기고둥 (신칭) (Fig. 148).
관찰재료: 제주도 남제주군 화순. 2개체.
666. *Gibberula novemprovincialis* (Yokoyama, 1928) 팽이싸라기고둥 (신칭) (Fig. 149).
관찰재료: 제주도 남제주군 화순. 7개체.
667. *Crithe nipponica* (Habe, 1951) 세모싸라기고둥
668. *Crithe nanaensis* (Habe, 1951) 꼬마싸라기고둥 (신칭) (Fig. 150).
관찰재료: 제주도 남제주군 화순. 9개체.
669. *Granulina tantilla* (Gould, 1860) 잔주름입술싸라기고둥
670. *Cystiscus angasi* (Crosse, 1870) 작은싸라기고둥 (신칭) (Fig. 151).
관찰재료: 제주도 남제주군 화순. 11개체.

Family Mitridae 붓고둥 과

671. *Mitra (Mitra) chinensis* Griffith & Pidgeon, 1834 명주붓고둥
672. *Mitra (Nebularia) suturata* (Reeve, 1844) 고리붓고둥 (신칭) (Fig. 152).
관찰재료: 경상남도 남해군 미조면 송정리. 1개체.
673. *Cancilla isabella isabella* (Swainson, 1831) 비틀이붓고둥

Family Costellariidae 붓고둥사촌 과

674. *Vexillum (Pusia) inermis* (Reeve, 1845) 점박이붓고둥
675. *Vexillum (Pusia) inermis kraussi* (Dunker, 1861) 두툼점박이붓고둥

Family Cancellariidae 감생이고둥 과

676. *Momoebora sinensis* (Reeve, 1856) 둥근감생이
677. *Sydaphera spengleriana* (Deshayes, 1830) 감생이고둥
678. *Habesolatia nodulifera* (Sowerby, 1825) 주름감생이
679. *Scalptia (Scalptia) scalariformis* (Lamarck, 1822) 왜감생이
680. *Admete couthouyi* (Jay, 1838) 얇은입술감생이
681. *Admetula garrardi* Petit, 1974 비로드감생이 (신칭) (Fig. 153).
관찰재료: 제주도 남제주군 성산. 2개체.

Family Turridae 단풍고둥 과

682. *Brachytoma tuberosa* (E. A. Smith, 1875) 띠줄언청이고둥
683. *Tylorella japonica* (Lischke, 1869) 각시언청이고둥
684. *Kuroshioturris albogemmata* Kuroda & Oyama, 1971 작은흑줄단풍고둥 (신칭) (Fig. 154).
관찰재료: 경상남도 남해군 미조면 송정리. 1개체.
685. *Gemmula (Gemmula) congener cosmoi* (Sykes, 1930) 어깨단풍고둥
686. *Lophiotoma (Unedogemmula) unedo* (Kiener, 1839) 긴입언청이고둥

687. *Gemmulaw (Unedogemmula) deshaysi* (Doumet, 1839) 큰언칭이고둥
 688. *Comitas kamakurana* (Pilsbry, 1895) 담색띠고리단풍고둥 (신칭) (Fig. 155).
 관찰재료: 전라남도 고창군 구시포. 1개체.
 689. *Aforia circinata* (Dall, 1873) 고리언칭이고둥
 690. *Antiplanes contraria* (Yokoyama, 1926) 원돌이언칭이고둥
 691. *Antiplanes sanctiioannis* (E. A. Smith, 1875) 북방언칭이고둥
 692. *Antiplanes kawamurai* (Habe, 1958) 굵은줄북방언칭이고둥
 693. *Antiplanes vinosa* (Dall, 1874) 가는원돌이언칭이고둥
 694. *Antiplanes isaotakii* (Habe, 1958) 옆줄북방언칭이고둥
 695. *Ptychobela flavidula* (Lamarck, 1822) 굵은줄언칭이고둥
 696. *Paradrillia patruelis* (E. A. Smith, 1875) 긴꼭지고둥
 697. *Paradrillia inconstans* (E. A. Smith, 1875) 꼬마꼭지고둥
 698. *Haedropleura pygmaea* (Dunker, 1860) 꼬마흰눈고둥
 699. *Inquisitor jeffreysii* (E. A. Smith, 1875) 단풍고둥
 700. *Inquisitor vulpionis* Kuroda & Oyama, 1971 반질이단풍고둥 (신칭) (Fig. 156).
 관찰재료: 충청남도 태안군 채석포. 1개체.
 701. *Inquisitor nudivaricosus* Kuroda & Oyama, 1971 잔줄무늬단풍고둥 (신칭) (Fig. 157).
 관찰재료: 전라남도 고창군 구시포. 1개체.
 702. *Inquisitor cinereopelis* Kuroda & Oyama, 1971 빗줄흑단풍고둥 (신칭) (Fig. 158).
 관찰재료: 경상남도 거제시 덕포. 3개체.
 703. *Inquisitor alabaster* (Reeve, 1843) 띠봉합단풍고둥 (신칭) (Fig. 159).
 관찰재료: 전라북도 고창군 구시포, 충청남도 태안군 (채석포, 삼봉), 충청남도 서천군 춘장대. 10개체
 704. *Inquisitor elachystoma* (v. Martens, 1901) 꼬치단풍고둥 (신칭) (Fig. 160).
 관찰재료: 경상남도 남해군 상주. 1개체.
 705. *Inquisitor angustus* Kuroda & Oyama, 1971 뽕족담단풍고둥 (신칭) (Fig. 161).
 관찰재료: 충청남도 태안군 채석포, 연포. 7개체.
 706. *Ophiidermella miyatensis* (Yokoyama, 1920) 가는고리고둥
 707. *Ophiidermella erosa* (Schrenck, 1862) 세로주름북방언칭이고둥
 708. *Ophiidermella akkeshiensis* (Habe, 1958) 작은밤색언칭이고둥 (신칭) (Fig. 162).
 관찰재료: 강원도 고성군 대진. 2개체.
 709. *Tomopleura pouloensis* Jousseau, 1883 옆줄언칭이고둥
 710. *Suavodrillia kennicotti* (Dall, 1871) 굵은언칭이고둥
 711. *Etrema (Etrema) royi* (Sowerby III, 1913) 어깨꼬마언칭이고둥 (신칭) (Fig. 163).
 관찰재료: 제주도 남제주군 화순. 1개체.
 712. *Etrema (Etrempa) subauriformis* (E. A. Smith, 1879) 나사언칭이고둥
 713. *Etrema (Etrempa) scalarina* (Deshayes, 1863) 흑갈색띠언칭이고둥 (신칭) (Fig. 164).
 관찰재료: 제주도 남제주군 화순. 3개체.
 714. *Etrema (Etrempa) gainesii* (Pilsbry, 1895) 밤색꼬마언칭이고둥
 715. *Etrema (Etrempa) streptonotus* (Pilsbry, 1904) 창살단풍고둥
 716. *Curtitoma becklemishevi* Bogdanov, 1989 가는꼬리언칭이고둥 (신칭) (Fig. 165).
 관찰재료: 강원도 고성군 대진. 1개체.
 717. *Curtitoma trevelliana* (Turton, 1834) 선주름꼬마등근언칭이고둥 (신칭) (Fig. 166).
 관찰재료: 강원도 고성군 대진. 1개체.
 718. *Venustoma lacunosa* (Gould, 1860) 흰무명무늬꼬마언칭이고둥 (신칭) (Fig. 167).



- Fig. 151.** *Cystiscus angasi* (Crosse, 1870)
Fig. 152. *Mitra (Nebularia) suturata* (Reeve, 1844)
Fig. 153. *Admetula garrardi* Petit, 1974
Fig. 154. *Kuroshioturris albogemmata* Kuroda & Oyama, 1971
Fig. 155. *Comitas kamakurana* (Pilsbry, 1895)
Fig. 156. *Inquisitor vulpionis* Kuroda & Oyama, 1971
Fig. 157. *Inquisitor nudivaricosus* Kuroda & Oyama, 1971
Fig. 158. *Inquisitor cinereopelis* Kuroda & Oyama, 1971
Fig. 159. *Inquisitor alabaster* (Reeve, 1843)
Fig. 160. *Inquisitor elachystoma* (v. Martens, 1901)
Fig. 161. *Inquisitor angustus* Kuroda & Oyama, 1971
Fig. 162. *Ophiodermella akkeshiensis* (Habe, 1958)
Fig. 163. *Etrema (Etrema) royi* (Sowerby III, 1913)
Fig. 164. *Etrema (Etrema) scalarina* (Deshayes, 1863)
Fig. 165. *Curtitoma becklemishevi* Bogdanov, 1989

- 관찰재료: 경상북도 청하면 칠포리. 1개체.
719. *Obesotoma tenuilirata* (Dall, 1871) 갈색언칭이고둥
720. *Obesotoma oyashio* Shikama, 1962 분홍언칭이고둥 (신칭) (Fig. 168).
관찰재료: 강원도 고성군 대진. 1개체.
721. *Oenopota okudai* Habe, 1958 흰띠언칭이고둥
722. *Oenopota hamazakiensis* Habe, 1958 둥근주름언칭이고둥 (신칭) (Fig. 169).
관찰재료: 강원도 고성군 거진. 1개체.
723. *Oenopota candita* (Yokoyama, 1926) 주름둥근언칭이고둥 (신칭) (Fig. 170).
관찰재료: 강원도 고성군 대진. 1개체.
724. *Propebela (Propebela) nobilis* (Möller, 1842) 어깨줄언칭이고둥
725. *Propebela (Propebela) exquisita* Bartsch, 1941 좁은꼬리갈색언칭이고둥 (신칭) (Fig. 171).
관찰재료: 강원도 고성군 거진. 1개체.
726. *Granotoma albrechti* (Krause, 1885) 잔주름꼬마둥근언칭이고둥 (신칭) (Fig. 172).
관찰재료: 강원도 고성군 대진. 1개체.
727. *Citharomangelia radulina* Kuroda & Oyama, 1971 줄무늬언칭이고둥 (신칭) (Fig. 173).
관찰재료: 제주도 남제주군 화순. 14개체.
728. *Hemicythara octangulata* (Dunker, 1860) 갈색띠흰언칭이고둥
729. *Leiocythara longispira* (E. A. Smith, 1879) 홀쭉이언칭이고둥
730. *Lienardia (Lienardia) roseotincta* (Montrouzier, 1872) 황갈색언칭이고둥 (신칭) (Fig. 174).
관찰재료: 제주도 남제주군 (화순, 사계리), 전라북도 군산시 선유도. 14개체.
731. *Lienardia (Lienardia) apiculata* Montrouzier, 1861 흰꼬마언칭이고둥
732. *Pseudoetrema fortilirata* (E. A. Smith, 1879) 격자고둥
733. *Guraleus deshayesii* (Dunker, 1860) 좁쌀근대고둥
734. *Guraleus kamakurana* (Pilsbry, 1904) 백색꼬마언칭이고둥
735. *Paraclathurella gracilentia* (Reeve, 1843) 포목무늬꼬마언칭이고둥
736. *Pseudorhaphitoma pyramis* (Hinds, 1844) 여섯고랑언칭이고둥 (개칭)
비고: 본 종은 Kwon *et al.* (2001) 에 ‘여섯이랑언칭이고둥’으로 신칭 기재되었으나 우리말 이름이 본 종의 형태를 바르게 표현하지 못하므로 이를 ‘여섯고랑언칭이고둥’으로 변경.
737. *Pseudorhaphitoma bipyramidata* Hedley, 1922 세로줄꼬마언칭이고둥 (개칭)
비고: 본 종은 Kwon *et al.* (2001) 에 ‘일곱이랑언칭이고둥’으로 신칭 기재되었으나 우리말 이름이 본 종의 형태를 바르게 표현하지 못하므로 이를 ‘세로줄꼬마언칭이고둥’으로 변경.
738. *Cythereella costulata* (Dunker, 1860) 흰입술꼬마언칭이고둥
739. *Ithyocythara oywana* (Yokoyama, 1922) 일곱고랑언칭이고둥 (개칭)
비고: 본 종은 Kwon *et al.* (2001) 에 ‘세로줄꼬마언칭이고둥’으로 신칭 기재되었으나 우리말 이름이 본 종의 형태를 바르게 표현하지 못하므로 이를 ‘일곱고랑언칭이고둥’으로 변경.
740. *Philbertia (Pseudodaphnella) leuckarti* (Dunker, 1860) 갈색꼬마언칭이고둥
741. *Philbertia (Pseudodaphnella) tincta* (Reeve, 1846) 갈색점꼬마언칭이고둥
742. *Philbertia (Pseudodaphnella) excellens* (Sowerby III, 1913) 붉은점바구니무늬고둥 (신칭) (Fig. 175)
관찰재료: 제주도 북제주군 광지. 1개체.
743. *Kuroshiodaphne fuscobalteata* (E. A. Smith, 1879) 고운언칭이고둥
744. *Daphnella (Daphnella) interrupta* Pease, 1860 갈색점비단언칭이고둥
745. *Daphnella (Daphnella) ornata* Hinds, 1844 노랑반점비단언칭이고둥
746. *Daphnella (Daphnella) mitrellaformis* (Nomura, 1940) 세로무늬언칭이고둥

Family Conidae 청자고둥 과

- 747. *Conus fulgetrum* (Sowerby I, 1834) 두드럭청자고둥 (개칭)
- 748. *Conus fulmen* Reeve, 1843 청자고둥
- 749. *Conus lischkeanus* Weinkauff, 1875 계단꼭지청자고둥 (신칭) (Fig. 176).
관찰재료: 제주도 남제주군 범섬. 3개체.
- 750. *Conus orbigny* Audouin, 1831 흑줄청자고둥

Family Terebridae 송곳고둥 과

- 751. *Terebra amanda* Hinds, 1844 대마디송곳고둥 (신칭) (Fig. 177).
관찰재료: 제주도 남제주군 서귀포. 1개체.
- 752. *Terebra fenestrata* Hinds, 1844 줄칼송곳고둥
- 753. *Terebra lima* Deshayes, 1857 미남송곳고둥
- 754. *Terebra bathyraphe* E. A. Smith, 1875 구슬송곳고둥
- 755. *Terebra melanacme* E. A. Smith, 1875 가는송곳고둥
- 756. *Terebra awajiensis* Pilsbry, 1904 잔주름송곳고둥 (신칭) (Fig. 178).
관찰재료: 충청남도 태안군 (연포, 채석포), 충청남도 서천군 춘장대. 28개체.
- 757. *Terebra taylori* Reeve, 1844 검은보라송곳고둥
- 758. *Hastula (Hastula) strigilata* (Linnaeus, 1758) 점줄송곳고둥
- 759. *Hastula (Hastula) matheroniana* (Deshayes, 1859) 흰띠적갈색점줄송곳고둥 (신칭) (Fig. 179).
관찰재료: 제주도 남제주군 사계리. 14개체.
- 760. *Hastula (Hastula) rufopunctata* (E. A. Smith, 1877) 죽순고둥
- 761. *Hastula (Hastula) celidonata* (Melvill & Sykes, 1898) 꼬마송곳고둥
- 762. *Duplicaria evoluta* (Deshayes, 1859) 속재송곳고둥
- 763. *Duplicaria recticostata* (Yokoyama, 1920) 끝은줄송곳고둥 (신칭) (Fig. 180).
관찰재료: 충청남도 태안군 채석포, 전라북도 고창군 구시포. 42개체.
- 764. *Duplicaria latisulcata* (Yokoyama, 1922) 끝은흰줄송곳고둥 (신칭) (Fig. 181).
관찰재료: 충청남도 태안군 채석포. 1개체.
- 765. *Diplomeriza koreana* (Yoo, 1976) 고운무늬송곳고둥
- 766. *Diplomeriza albozonata* (E. A. Smith, 1875) 흰띠송곳고둥 (신칭) (Fig. 182).
관찰재료: 충청남도 태안군 채석포. 3개체.

Superorder Heterobranchia 이새 상목 (신칭)

Family Architectonicidae 수레바퀴고둥 과

- 767. *Heliacus (Heliacus) variegatus* (Gmelin, 1791) 납작수레바퀴고둥
- 768. *Heliacus (Torinista) implexus* (Mighels, 1845) 밤색납작수레바퀴고둥 (신칭) (Fig. 183)
관찰재료: 제주도 남제주군 화순. 1개체.
- 769. *Heliacus (Torinista) enoshimensis* (Melvill, 1893) 황색납작수레바퀴고둥 (신칭) (Fig. 184).
관찰재료: 제주도 남제주군 화순. 1개체.

Family Pyramidellidae 회오리고둥 과

- 770. *Orinella ebarana* (Yokoyama, 1927) 흐린갈색띠회오리고둥
- 771. *Orinella pulchella* (A. Adams, 1853) 매끈이회오리고둥
- 772. *Orinella dunkeri* (Dall & Bartsch, 1906) 갈색띠회오리고둥

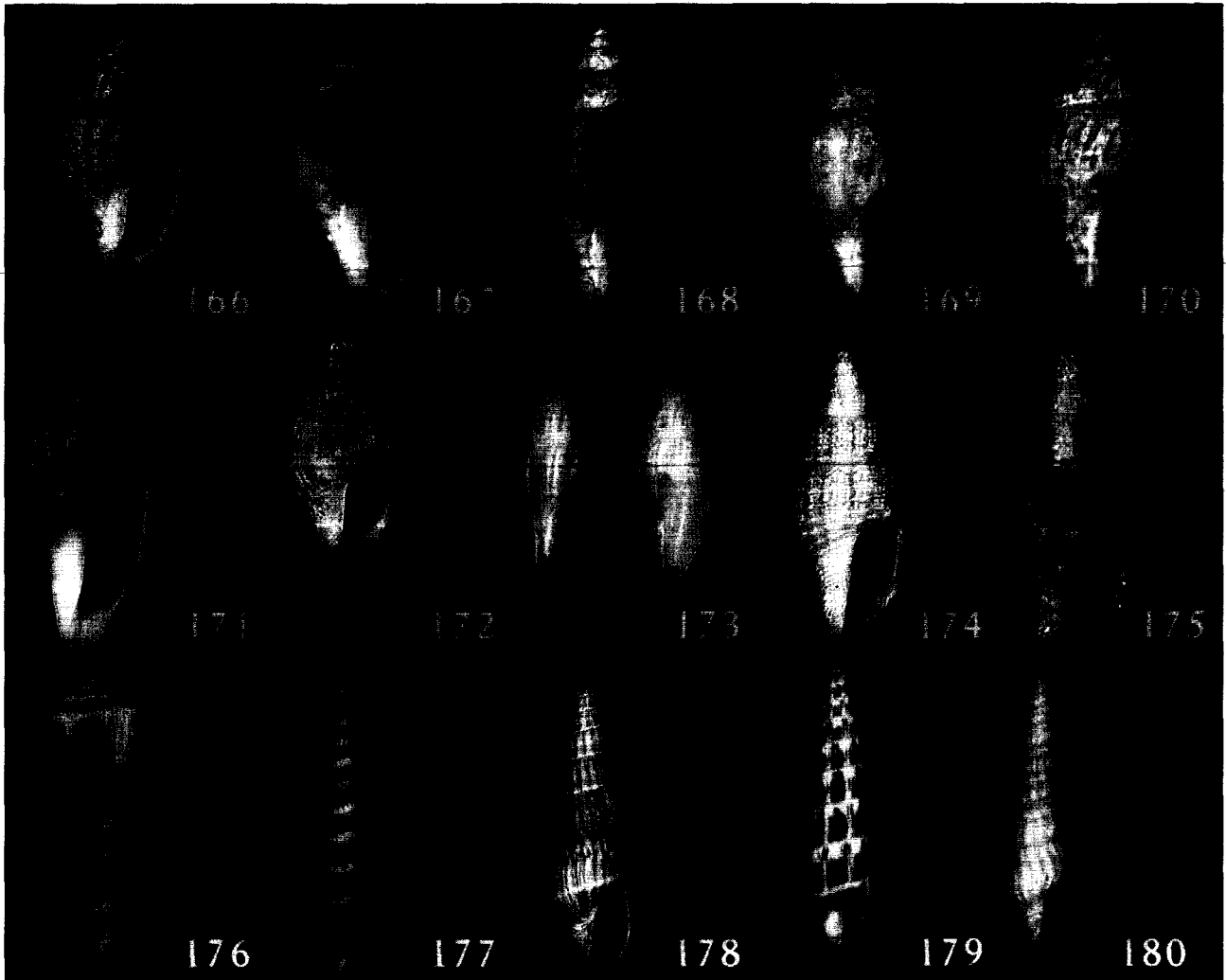

- Fig. 166.** *Curtitoma trevelliana* (Turton, 1834)
Fig. 167. *Venustoma lacunosa* (Gould, 1860)
Fig. 168. *Obesotoma oyashio* Shikama, 1962
Fig. 169. *Oenopota hamazakiensis* Habe, 1958
Fig. 170. *Oenopota candita* (Yokoyama, 1926)
Fig. 171. *Propebela* (*Propebela*) *exquisita* Bartsch, 1941
Fig. 172. *Granotoma albrechti* (Krause, 1885)
Fig. 173. *Citharomangelia radulina* Kuroda & Oyama, 1971
Fig. 174. *Lienardia* (*Lienardia*) *roseotincta* (Montrouzier, 1872)
Fig. 175. *Philbertia* (*Pseudodaphnella*) *excellens* (Sowerby III, 1913)
Fig. 176. *Conus lischkeanus* Weinkauff, 1875
Fig. 177. *Terebra amanda* Hinds, 1844
Fig. 178. *Terebra awajiensis* Pilsbry, 1904
Fig. 179. *Hastula* (*Hastula*) *matheroniana* (Deshayes, 1859)
Fig. 180. *Duplicaria recticostata* (Yokoyama, 1920)

773. *Puposyrnola inturbida* (Yokoyama, 1927) 긴입회오리고둥 (신칭) (Fig. 185).
 관찰재료: 제주도 남제주군 화순, 섭지코지. 9개체.
774. *Eulimella marmorea* Hori & Tsuchida, 1996 대리석회오리고둥 (신칭) (Fig. 186).
 관찰재료: 충청남도 태안군 채석포. 3개체.
775. *Bacteridium vittatum* (A. Adams, 1861) 두줄갈색띠회오리고둥
776. *Odostomia desimana* Dall & Bartch, 1906 회오리고둥붙이
777. *Odostomia aomori* Nomura, 1938 두툼회오리고둥 (신칭) (Fig. 187).
 관찰재료: 전라북도 군산시 선유도. 154개체.
778. *Odostomia minutiovum* Nomura, 1936 작은알회오리고둥 (신칭) (Fig. 188).
 관찰재료: 제주도 남제주군 화순. 1개체.
779. *Odostomia omaensis* Nomura, 1938 기생이빨고둥
780. *Odostomia profundiperforata* Nomura, 1937 배꼽회오리고둥 (신칭) (Fig. 189).
 관찰재료: 인천시 작약도. 25개체.
781. *Odostomia sperabilis* Hedley, 1909 등글등글회오리고둥 (신칭) (Fig. 190).
 관찰재료: 제주도 남제주군 화순. 4개체.
782. *Brachystomia bipyramidata* (Nomura, 1936) 등근모회오리고둥 (신칭) (Fig. 191).
 관찰재료: 제주도 남제주군 화순. 2개체.
783. *Megastomia sagamiana* (Nomura, 1937) 등근층층이회오리고둥 (신칭) (Fig. 192).
 관찰재료: 제주도 남제주군 섭지코지. 4개체.
784. *Megastomia clara* (Nomura, 1936) 부푼회오리고둥 (신칭) (Fig. 193).
 관찰재료: 경상남도 거제시 대포, 제주도 남제주군 화순. 2개체.
785. *Megastomia interolineata* (Nomura, 1936) 큰몸회오리고둥 (신칭) (Fig. 194).
 관찰재료: 제주도 남제주군 섭지코지. 1개체.
786. *Megastomia makiyamai* (Nomura, 1937) 부푼층회오리고둥 (신칭) (Fig. 195).
 관찰재료: 제주도 남제주군 화순. 1개체.
787. *Megastomia yabehisakatsui* Nomura, 1936 등근어깨회오리고둥 (신칭) (Fig. 196).
 관찰재료: 제주도 남제주군 섭지코지. 1개체.
788. *Marginodostomia hilgendorfi* (Clessin, 1900) 작은회오리고둥붙이
789. *Sinuatodostomia nomurai* Corgan, 1996 누렁회오리고둥 (신칭) (Fig. 197).
 관찰재료: 제주도 남제주군 화순, 제주도 북제주군 북촌리. 25개체.
790. *Boonea umboniocola* Hori & Okutani, 1995 반투명회오리고둥 (신칭) (Fig. 198).
 관찰재료: 제주도 남제주군 화순, 섭지코지. 26개체.
791. *Siogamaia akasakiensis* Nomura, 1936 주름꼭지회오리고둥 (신칭) (Fig. 199).
 관찰재료: 제주도 남제주군 화순. 1개체.
792. *Chrysallida sibana* (Yokoyama, 1927) 잔줄무늬회오리고둥 (신칭) (Fig. 200).
 관찰재료: 제주도 남제주군 사계리. 4개체.
793. *Chrysallida metura* A. Adams, 1860 모진어깨회오리고둥 (신칭) (Fig. 201).
 관찰재료: 제주도 남제주군 화순. 2개체.
794. *Numaegilina gloria* (Nomura, 1938) 밑줄회오리고둥 (신칭) (Fig. 202).
 관찰재료: 제주도 남제주군 섭지코지. 1개체.
795. *Parthenina affectuosa* (Yokoyama, 1927) 뽕족회오리고둥 (신칭) (Fig. 203).
 관찰재료: 제주도 남제주군 섭지코지. 27개체.
796. *Parthenina quantoana* (Nomura, 1937) 칸칸이세로줄회오리고둥 (신칭) (Fig. 204).
 관찰재료: 제주도 남제주군 화순. 10개체.

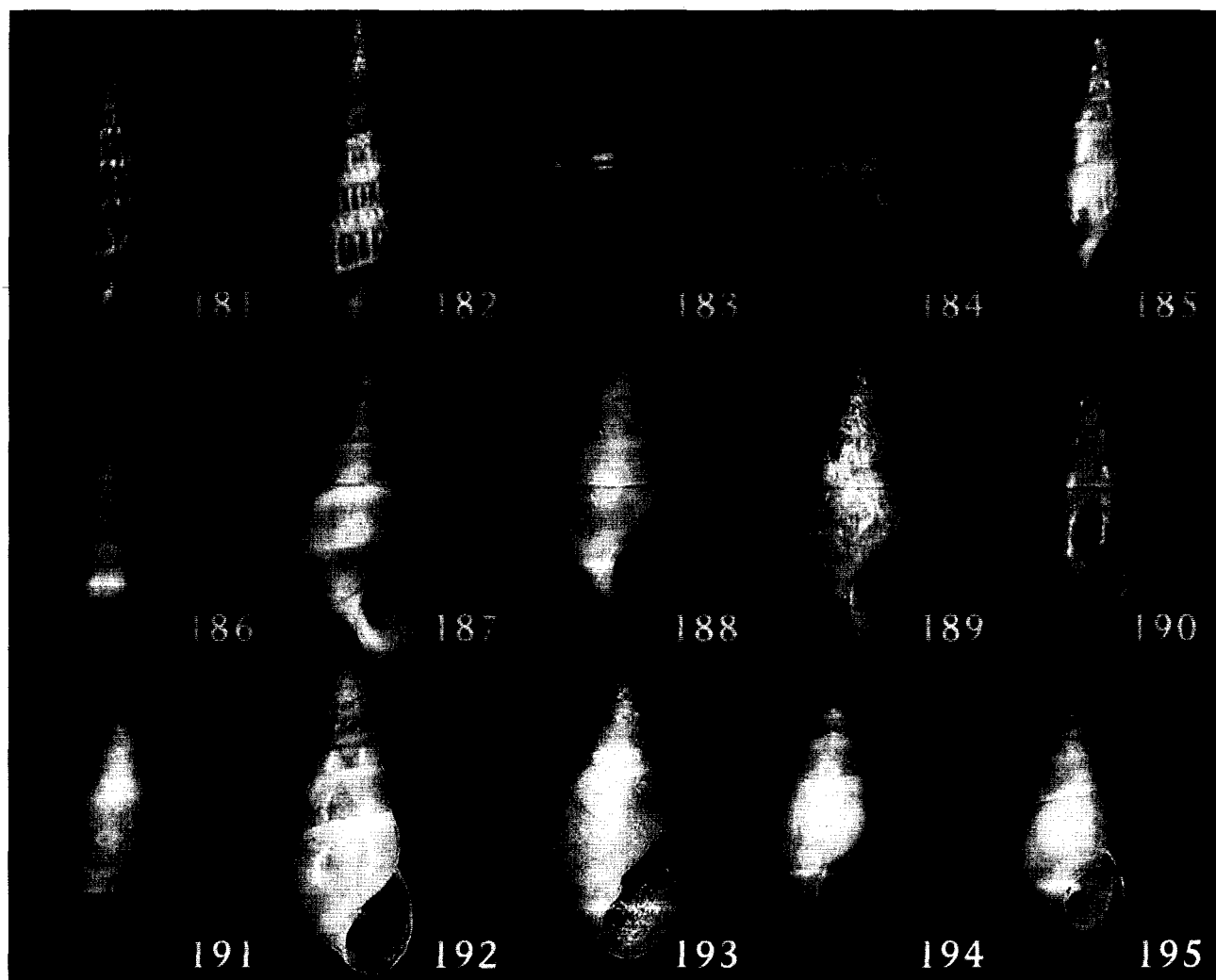

- Fig. 181.** *Duplicaria latisulcata* (Yokoyama, 1922)
Fig. 182. *Diplomeriza albozonata* (E. A. Smith, 1875)
Fig. 183. *Heliacus (Torinista) implexus* (Mighels, 1845)
Fig. 184. *Heliacus (Torinista) enoshimensis* (Melvill, 1893)
Fig. 185. *Puposyrnola inturbida* (Yokoyama, 1927)
Fig. 186. *Eulimella marmorea* Hori & Tsuchida, 1996
Fig. 187. *Odostomia aomori* Nomura, 1938
Fig. 188. *Odostomia minutiovum* Nomura, 1936
Fig. 189. *Odostomia profundiperforata* Nomura, 1937
Fig. 190. *Odostomia sperabilis* Hedley, 1909
Fig. 191. *Brachystomia bipyramidata* (Nomura, 1936)
Fig. 192. *Megastomia sagamiana* (Nomura, 1937)
Fig. 193. *Megastomia clara* (Nomura, 1936)
Fig. 194. *Megastomia interolineata* (Nomura, 1936)
Fig. 195. *Megastomia makiyamai* (Nomura, 1937)

797. *Trabecula plicata* (A. Adams, 1860) 끈은줄두꺼운회오리고둥 (신칭) (Fig. 205).
 관찰재료: 제주도 남제주군 화순. 1개체.
798. *Trabecula punctigera* (A. Adams, 1860) 그물층층이회오리고둥 (신칭) (Fig. 206).
 관찰재료: 제주도 남제주군 화순. 5개체.
799. *Trabecula tantilla* (A. Adams, 1863) 그물회오리고둥 (신칭) (Fig. 207).
 관찰재료: 제주도 남제주군 (섬지코지, 화순, 사계리).
800. *Pyrgulina casta* (A. Adams, 1861) 바구니무늬회오리고둥 (신칭) (Fig. 208).
 관찰재료: 제주도 남제주군 화순. 1개체.
801. *Pyrgulina brenda* (A. Adams, 1860) 난쟁이어깨회오리고둥 (신칭) (Fig. 209).
 관찰재료: 제주도 남제주군 섬지코지. 5개체.
802. *Pyrgulina pseudalveata* (Nomura, 1936) 오동통회오리고둥 (신칭) (Fig. 210).
 관찰재료: 제주도 남제주군 (화순, 사계리). 98개체.
803. *Pyrgulina pulchella* (A. Adams, 1860) 모진어깨투명회오리고둥 (신칭) (Fig. 211).
 관찰재료: 제주도 남제주군 화순. 7개체.
804. *Pyrgulina pupula* (A. Adams, 1861) 번데기회오리고둥
805. *Quirella suprafila* Laseron, 1959 두툼입술꼬마회오리고둥 (신칭) (Fig. 212).
 관찰재료: 제주도 남제주군 (화순, 섬지코지, 사계리). 7개체.
806. *Miralda gemma* (A. Adams, 1861) 흑줄짜라기눈회오리고둥 (신칭) (Fig. 213).
 관찰재료: 제주도 남제주군 화순. 3개체.
807. *Miralda attentissima* (Nomura, 1936) 짜라기눈회오리고둥 (신칭) (Fig. 214).
 관찰재료: 제주도 남제주군 화순. 2개체.
808. *Babella caelator* (Dall & Bartsch, 1906) 가로줄밑띠회오리고둥
809. *Egilina mariella* (A. Adams, 1860) 밑줄꼬마회오리고둥 (신칭) (Fig. 215).
 관찰재료: 제주도 남제주군 섬지코지. 1개체.
810. *Iolaea scitula* (A. Adams, 1860) 서해뽕기고둥
811. *Iolaea amicalis* Yokoyama, 1927 둥근뽕기고둥 (개정)
 비고: 본 종은 Kwon *et al.* (2001) 에 ‘둥근실뽕회오리고둥’으로 신칭 기재되었으나 동일 속의 국명일치를 위하여 ‘둥근뽕기
 고둥’으로 변경.
812. *Iolaea neofelixoides* (Nomura, 1936) 넓은골뽕기고둥 (신칭) (Fig. 216).
 관찰재료: 제주도 남제주군 섬지코지. 5개체.
813. *Oscilla bosyuensis* (Nomura, 1937) 굵은고리회오리고둥 (신칭) (Fig. 217).
 관찰재료: 제주도 남제주군 화순. 1개체.
814. *Oscilla tricordata* (Nomura, 1938) 세로줄회오리고둥 (신칭) (Fig. 218).
 관찰재료: 제주도 남제주군 화순. 17개체.
815. *Oscilla lirata* (A. Adams, 1860) 실뽕큰회오리고둥 (신칭) (Fig. 219).
 관찰재료: 제주도 남제주군 (화순, 섬지코지, 사계리). 27개체.
816. *Oscilla voorwinde* (Laseron, 1959) 실뽕작은회오리고둥
817. *Syrnola subcinctella* Nomura, 1936 갈색띠가는회오리고둥
818. *Styloptygma terebroides* Kuroda, 1956 죽순회오리고둥 (신칭) (Fig. 220).
 관찰재료: 경상남도 거제시 대포, 제주도 남제주군 (화순, 섬지코지). 7개체.
819. *Styloptygma lutea* (Garrett, 1872) 등색회오리고둥 (신칭) (Fig. 221).
 관찰재료: 제주도 남제주군 화순. 3개체.
820. *Styloptygma taeniatum* A. Adams, 1863 반투명흐린띠회오리고둥 (신칭) (Fig. 222).
 관찰재료: 제주도 남제주군 화순. 1개체.

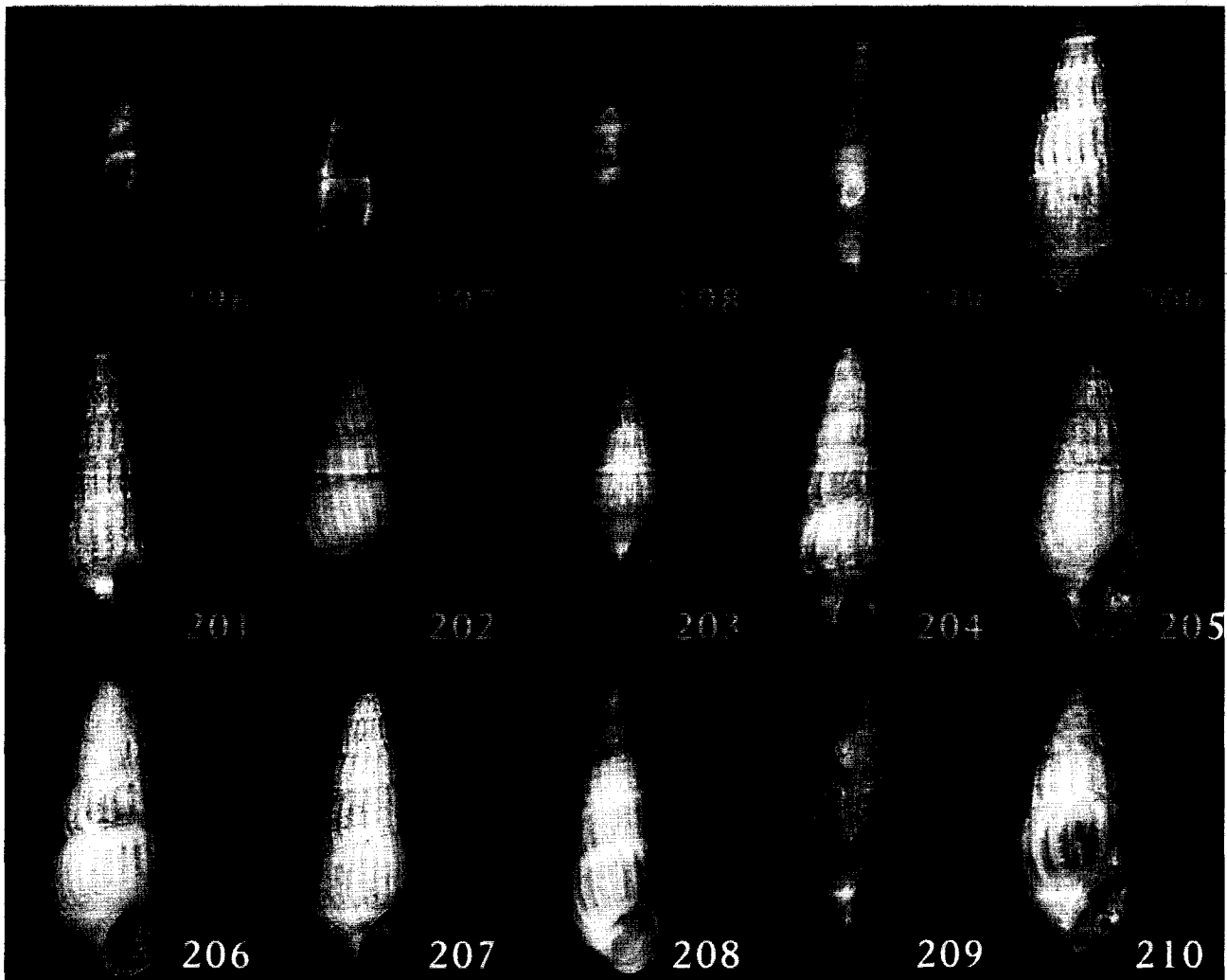

- Fig. 196. *Megastomia yabehisakatsui* Nomura, 1936
- Fig. 197. *Sinuatodostomia nomurai* Corgan, 1996
- Fig. 198. *Boonea umboniocola* Hori & Okutani, 1995
- Fig. 199. *Siogamaia akasakiensis* Nomura, 1936
- Fig. 200. *Chrysallida sibana* (Yokoyama, 1927)
- Fig. 201. *Chrysallida metura* A. Adams, 1860
- Fig. 202. *Numaegilina gloria* (Nomura, 1938)
- Fig. 203. *Parthenina affectuosa* (Yokoyama, 1927)
- Fig. 204. *Parthenina quantoana* (Nomura, 1937)
- Fig. 205. *Trabecula plicata* (A. Adams, 1860)
- Fig. 206. *Trabecula punctigera* (A. Adams, 1860)
- Fig. 207. *Trabecula tantilla* (A. Adams, 1863)
- Fig. 208. *Pyrgulina casta* (A. Adams, 1861)
- Fig. 209. *Pyrgulina brenda* (A. Adams, 1860)
- Fig. 210. *Pyrgulina pseudalveata* (Nomura, 1936)

821. *Agatha virgo* (A. Adams, 1860) 이빨회오리고둥
822. *Agatha lepidula* Habe, 1961 잘록띠회오리고둥 (신칭) (Fig. 223).
관찰재료: 제주도 남제주군 화순, 충청남도 태안군 채석포. 4개체.
823. *Agatha infrequens* Nomura, 1937 나사못회오리고둥 (신칭) (Fig. 224).
관찰재료: 제주도 남제주군 화순. 1개체.
824. *Turbonilla actopora* Dall & Bartsch, 1906 삐딱세로줄회오리고둥 (신칭) (Fig. 225).
관찰재료: 경상남도 거제시 대포. 9개체.
825. *Chemnitzia crassa* (Nomura, 1936) 넓은폭세로줄회오리고둥 (신칭) (Fig. 226).
관찰재료: 경상남도 거제시 대포. 3개체.
826. *Chemnitzia kidoensis* (Yokoyama, 1922) 세로줄반투명회오리고둥 (개칭)
비고: 본 종은 Kwon *et al.* (2001) 에 ‘가로줄반투명회오리고둥’으로 신칭 기재되었으나 우리말 이름이 본 종의 형태를 바르게 표현하지 못하므로 이를 ‘세로줄반투명회오리고둥’으로 변경.
827. *Chemnitzia kesennumana* (Nomura, 1938) 세로줄칸막이회오리고둥 (신칭) (Fig. 227).
관찰재료: 경상남도 거제시 대포. 1개체.
828. *Chemnitzia multigyra* (Dunker, 1882) 세로물결줄회오리고둥 (개칭)
비고: 본 종은 Kwon *et al.* (2001) 에 ‘가로물결줄회오리고둥’으로 신칭 기재되었으나 우리말 이름이 본 종의 형태를 바르게 표현하지 못하므로 이를 ‘세로물결줄회오리고둥’으로 변경.
829. *Chemnitzia punctiperipherata* (Nomura, 1936) 세로줄둥근회오리고둥 (신칭) (Fig. 228).
관찰재료: 경상남도 거제시 대포. 1개체.
830. *Pyrgiscus mumia* (A. Admas, 1861) 비단결회오리고둥 (신칭) (Fig. 229).
관찰재료: 제주도 남제주군 화순. 1개체.
831. *Pyrgiscilla kurodai* (Nomura, 1936) 굵은세로줄회오리고둥 (신칭) (Fig. 230).
관찰재료: 경상남도 거제시 대포. 1개체.
832. *Pyrgiscilla miurana* (Nomura, 1937) 두꺼운세로줄회오리고둥 (신칭) (Fig. 231).
관찰재료: 경상남도 거제시 대포. 1개체.
833. *Pyrgiscilla yoritomoi* (Nomura, 1938) 발무늬회오리고둥 (신칭) (Fig. 232).
관찰재료: 경상남도 거제시 대포, 제주도 남제주군 화순. 5개체.
834. *Derjuginella rufofasciata* (E. A. Smith, 1875) 금줄회오리고둥 (신칭) (Fig. 233).
관찰재료: 강원도 고성군 거진. 1개체.
835. *Paramormula aulica* (Dall & Bartsch, 1906) 세로줄갈색띠회오리고둥 (개칭)
비고: 본 종은 Kwon *et al.* (2001) 에 ‘가로줄갈색띠회오리고둥’으로 신칭 기재되었으나 우리말 이름이 본 종의 형태를 바르게 표현하지 못하므로 이를 ‘세로줄갈색띠회오리고둥’으로 변경.
836. *Paramormula paucicostulata* (Tokunaga, 1906) 굵은줄기회오리고둥 (신칭) (Fig. 234).
관찰재료: 충청남도 태안군 채석포, 경상남도 거제시 (다대만, 대포), 전라북도 부안군 위도, 제주도 남제주군 화순. 48개체.
837. *Pselliogyra pagodula* (A. Adams, 1860) 물결무늬마디회오리고둥 (신칭) (Fig. 235).
관찰재료: 제주도 남제주군 화순. 4개체.
838. *Dunkeria shigeyasui* (Yokoyama, 1927) 발무늬긴회오리고둥 (신칭) (Fig. 236).
관찰재료: 전라남도 무안군 톱머리. 48개체.
839. *Zaphella elegantula* (A. Adams, 1860) 멧쟁이탑회오리고둥 (신칭) (Fig. 237).
관찰재료: 전라북도 부안군 위도. 1개체.
840. *Sulcoturbonilla ultralaeta* (Nomura, 1936) 통통이마디회오리고둥 (신칭) (Fig. 238).
관찰재료: 경상남도 거제시 대포, 제주도 남제주군 화순. 2개체.
841. *Mormula philippiana* (Dunker, 1860) 굵은세로줄큰회오리고둥 (개칭)
비고: 본 종은 Kwon *et al.* (2001) 에 ‘굵은가로줄큰회오리고둥’으로 신칭 기재되었으나 우리말 이름이 본 종의 형태를 바르게

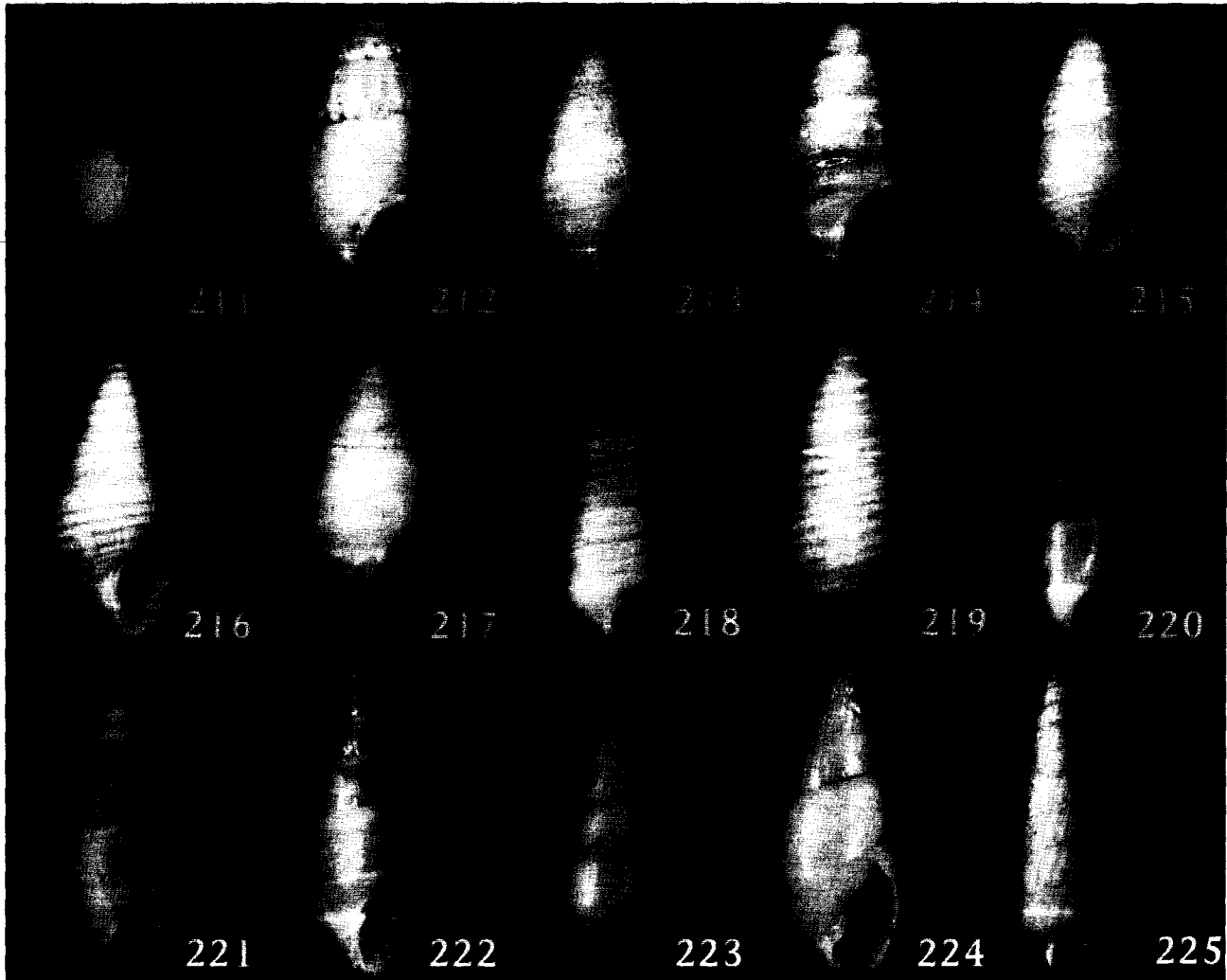

Fig. 211. *Pyrgulina pulchella* (A. Adams, 1860)
Fig. 212. *Quirella suprafila* Laseron, 1959
Fig. 213. *Miralda gemma* (A. Adams, 1861)
Fig. 214. *Miralda attentissima* (Nomura, 1936)
Fig. 215. *Egillina mariella* (A. Adams, 1860)
Fig. 216. *Iolaea neofelixoides* (Nomura, 1936)
Fig. 217. *Oscilla bosyuensis* (Nomura, 1937)
Fig. 218. *Oscilla tricordata* (Nomura, 1938)
Fig. 219. *Oscilla lirata* (A. Adams, 1860)
Fig. 220. *Styloptygma terebroides* Kuroda, 1956
Fig. 221. *Styloptygma lutea* (Garrett, 1872)
Fig. 222. *Styloptygma taeniatum* A. Adams, 1863
Fig. 223. *Agatha lepidula* Habe, 1961
Fig. 224. *Agatha infrequens* Nomura, 1937
Fig. 225. *Turbonilla actopora* Dall & Bartsch, 1906

계 표현하지 못하므로 이를 ‘굵은세로줄큰회오리고둥’으로 변경.

842. *Cingulina (Cingulina) cingulata* (Dunker, 1860) 고리회오리고둥
843. *Paracingulina triarata* (Pilsbry, 1904) 세줄회오리고둥
844. *Paracingulina terebra* (Dunker, 1860) 옆줄회오리고둥 (신칭) (Fig. 239).
관찰재료: 제주도 남제주군 화순. 45개체.
845. *Paracingulina onzikuensis* (Nomura, 1938) 유리세줄회오리고둥 (신칭) (Fig. 240).
관찰재료: 제주도 남제주군 화순. 4개체.
846. *Paracingulina inequicingulata* (Nomura, 1938) 겹줄회오리고둥 (신칭) (Fig. 241).
관찰재료: 제주도 남제주군 화순. 60개체.
847. *Kleinella sulcata* A. Adams, 1862 투명실패회오리고둥
848. *Monotygmia eximia* (Lischke, 1872) 가는고리회오리고둥
849. *Monotygmia amoena* (A. Adams, 1853) 잔고리명주고둥 (신칭) (Fig. 242).
관찰재료: 전라북도 군산시 선유도. 1개체.
850. *Tropaeas strigatula* (A. Adams, 1863) 담색머회오리고둥 (신칭) (Fig. 243).
관찰재료: 제주도 남제주군 섭지코지. 4개체.

Family Amathinidae 회오리고리고둥 과 (신칭)

851. *Leucotina diana* (A. Adams, 1854) 둥근큰고리고둥 (개칭)
비고: *Leucotina* 속이 Pyramidellidae (회오리고리고둥 과) 에서 Amathinidae (회오리고리고둥 과) 로 개편됨에 따라 본 종의 우
리말 이름을 둥근큰회오리고둥 (Kwon *et al.*, 2001) 에서 ‘둥근큰고리고둥’으로 변경.

Family Ebalidae 투명가시고둥 과 (신칭)

852. *Murchisonella pagodula* (Yokoyama, 1927) 잔고리투명가시고둥 (신칭) (Fig. 244).
관찰재료: 제주도 남제주군 화순. 12개체.
853. *Murchisonella densistriata* (Nomura, 1936) 층층이투명가시고둥 (신칭) (Fig. 245).
관찰재료: 제주도 남제주군 화순. 245개체.

Superorder Opisthobranchia 후새 상목

Order Architectibranchia 고새 목 (신칭)

Family Acteonidae 비자고둥 과

854. *Acteon teramachii* Habe, 1961 무명천비자고둥 (신칭) (Fig. 246).
관찰재료: 제주도 남제주군 화순. 1개체.
855. *Acteon archibenthicola* Habe, 1955 살색비자고둥
856. *Japanacteon nipponensis* (Yamakawa, 1911) 점차관골뱅이
857. *Pupa (Rictaxiella) choshiensis* (Habe, 1958) 담자색점줄비자고둥 (신칭) (Fig. 247).
관찰재료: 제주도 남제주군 화순. 2개체.
858. *Pupa (Strigopupa) strigosa strigosa* (Gould, 1859) 비자고둥

Family Aplustridae (Hydatinidae) 물고둥 과

859. *Hydatina physis* (Linnaeus, 1758) 줄물고둥
860. *Hydatina zonata* (Lightfoot, 1786) 검은세로줄물고둥 (신칭) (Fig. 248).
관찰재료: 제주도 남제주군 화순. 1개체.

Family Ringiculidae 두툼입술고둥 과

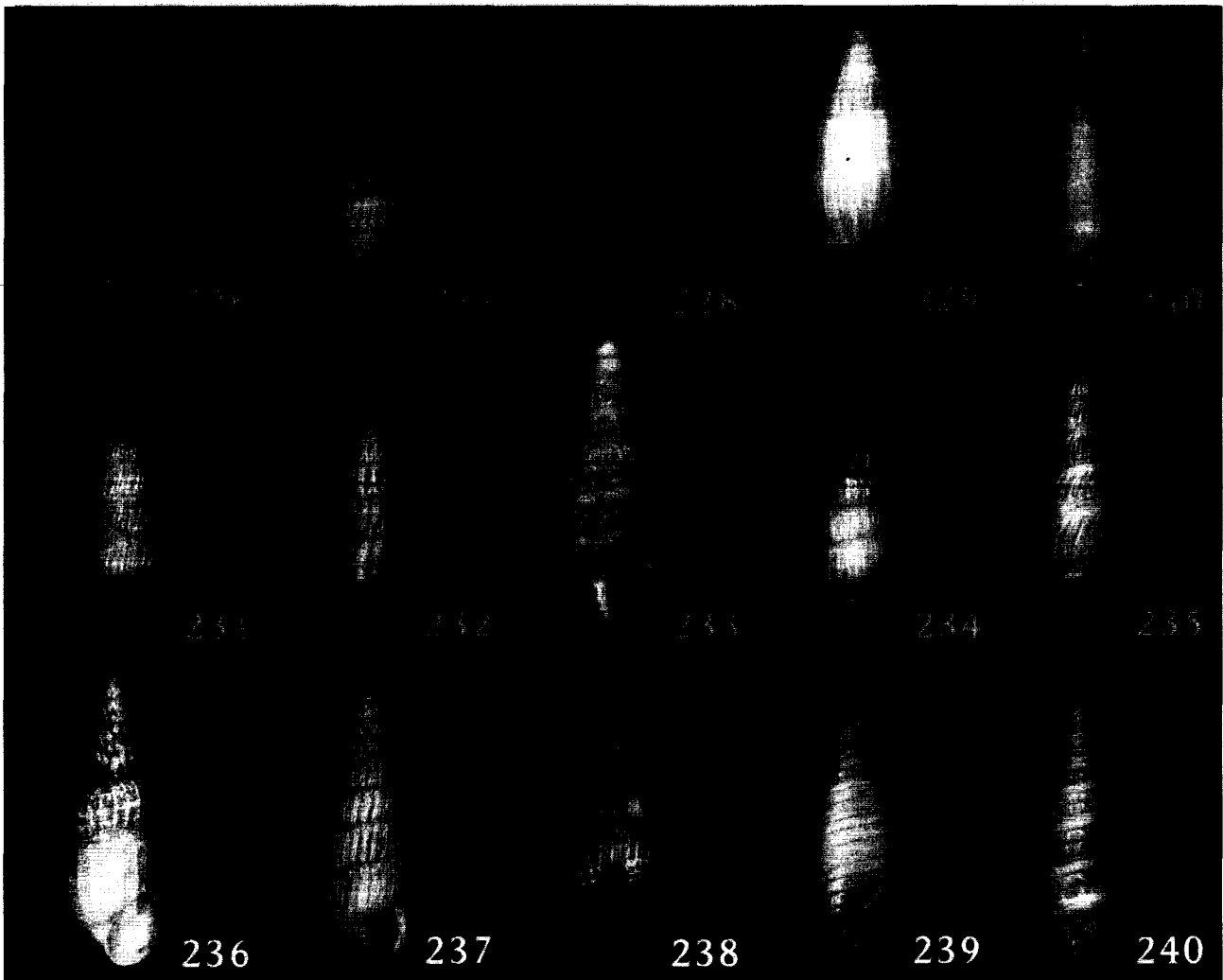

- Fig. 226.** *Chemnitzia crassa* (Nomura, 1936)
- Fig. 227.** *Chemnitzia kesenumana* (Nomura, 1938)
- Fig. 228.** *Chemnitzia punctiperipherata* (Nomura, 1936)
- Fig. 229.** *Pyrgiscus mumia* (A. Admas, 1861)
- Fig. 230.** *Pyrgiscilla kurodai* (Nomura, 1936)
- Fig. 231.** *Pyrgiscilla miurana* (Nomura, 1937)
- Fig. 232.** *Pyrgiscilla yoritomoi* (Nomura, 1938)
- Fig. 233.** *Derjuginella rufofasciata* (E. A. Smith, 1875)
- Fig. 234.** *Paramormula paucicostulata* (Tokunaga, 1906)
- Fig. 235.** *Pselliogyra pagodula* (A. Adams, 1860)
- Fig. 236.** *Dunkeria shigeyasui* (Yokoyama, 1927)
- Fig. 237.** *Zaphella elegantula* (A. Adams, 1860)
- Fig. 238.** *Sulcoturbonilla ultralaeta* (Nomura, 1936)
- Fig. 239.** *Paracingulina terebra* (Dunker, 1860)
- Fig. 240.** *Paracingulina onzikuensis* (Nomura, 1938)

861. *Ringicula (Ringicula) niinoi* Nomura, 1939 언청이두툼입술고둥
862. *Ringicula (Ringiculina) doliaris* Gould, 1860 두툼입술고둥

Order Cephalaspidea 두순 목

Family Retusidae 쌀알고둥 과

863. *Retusa (Decolifer) insignis* (Pilsbry, 1904) 쌀알고둥
864. *Retusa (Decolifer) matsusimanus* Nomura, 1940 두툼쌀알고둥
865. *Retusa (Decolifer) longispirata* (Yamakawa, 1911) 높은탑쌀알고둥 (신칭) (Fig. 249).
관찰재료: 제주도 남제주군 화순. 326개체.
866. *Pyrrunculus phialus* (A. Adams, 1862) 뽕족머리쌀알고둥
867. *Pyrrunculus tokyoensis* Habe, 1950 흙뽕족머리쌀알고둥 (신칭) (Fig. 250).
관찰재료: 제주도 남제주군 화순. 10개체 .
868. *Coleophysis succincta* (A. Adams, 1862) 구멍좁쌀알고둥
869. *Coleophysis waughiana* (Hedley, 1899) 잔그물쌀알고둥 (신칭) (Fig. 251).
관찰재료: 제주도 남제주군 (화순, 섭지코지). 5개체
870. *Coleophysis sakuraii* Habe, 1958 총각무쌀알고둥 (신칭) (Fig. 252).
관찰재료: 제주도 남제주군 화순. 3개체.
871. *Sulcoretusa minima* (Yamakawa, 1911) 좁쌀알고둥
872. *Rhizorus ovulinus* (A. Adams, 1862) 꼭지좁쌀알고둥
873. *Rhizorus eburneus* (A. Adams, 1850) 뽕족쌀알고둥 (신칭) (Fig. 253).
관찰재료: 제주도 남제주군 화순. 1개체.
874. *Rhizorus tokunagai* (Makiyama, 1927) 가시좁쌀알고둥
875. *Rhizorus radiolus* (A. Adams, 1862) 뽕족가시쌀알고둥 (신칭) (Fig. 254).
관찰재료: 제주도 남제주군 화순. 1개체.
876. *Rhizorus opalinus* (A. Adams, 1862) 꼭지둥근쌀알고둥 (신칭) (Fig. 255).
관찰재료: 제주도 남제주군 화순. 7개체.

Family Philinidae 갯달팽이고둥 과

877. *Philine argentata* Gould, 1859 흰민챙이
878. *Philine otukai* Habe, 1946 넓은흰민챙이
879. *Philine vitrea* Gould, 1859 갯달팽이고둥
880. *Philine orca* Gosliner, 1988 투명점줄작은민챙이 (신칭) (Fig. 256).
관찰재료: 제주도 남제주군 화순. 13개체.
881. *Philine rubrata* Gosliner, 1988 투명점줄네모작은민챙이 (신칭) (Fig. 257).
관찰재료: 제주도 남제주군 화순. 6개체.
882. *Hermania infantilis* Habe, 1950 투명점줄긴민챙이 (신칭) (Fig. 258).
관찰재료: 제주도 남제주군 화순. 10개체.
883. *Yokoyamaia (Choshiphiline) pygmaea* (Yokoyama, 1922) 투명점줄큰키민챙이 (신칭) (Fig. 259).
관찰재료: 제주도 남제주군 화순. 2개체.
884. *Chelidonura amoena* Bergh, 1905 노란테민챙이아재비

Family Cylichnidae (Scaphanderidae) 둥근관고둥 과

885. *Adamnestia japonica* (A. Adams, 1862) 큰관고둥
886. *Cylichna consobrina* (Gould, 1859) 두툼관고둥 (국명 신칭)

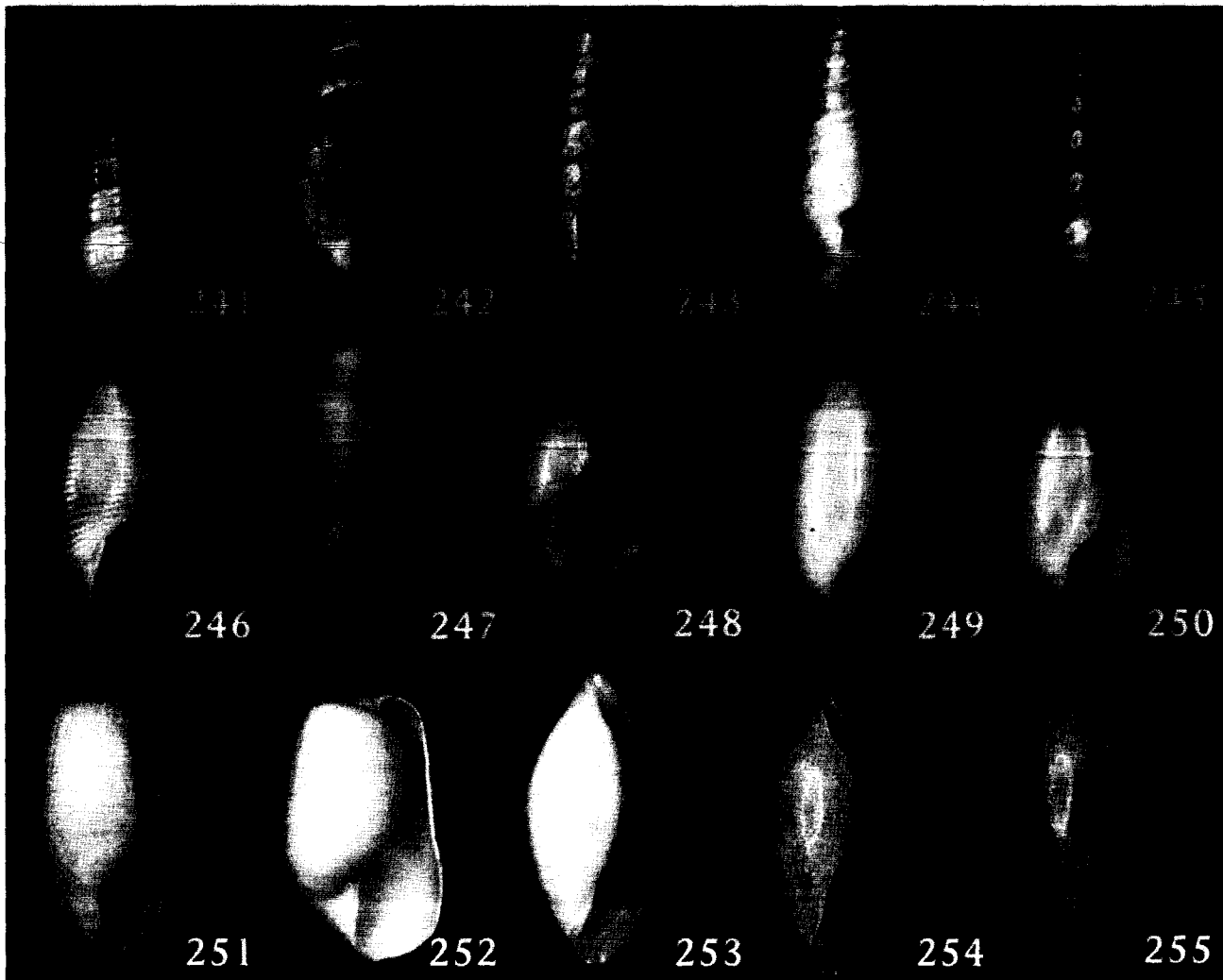

- Fig. 241. *Paracingulina inequicingulata* (Nomura, 1938)
Fig. 242. *Monotygma amoena* (A. Adams, 1853)
Fig. 243. *Tropaeas strigatula* (A. Adams, 1863)
Fig. 244. *Murchisonella pagodula* (Yokoyama, 1927)
Fig. 245. *Murchisonella densistriata* (Nomura, 1936)
Fig. 246. *Acteon teramachii* Habe, 1961
Fig. 247. *Pupa (Rictaxiella) choshiensis* (Habe, 1958)
Fig. 248. *Hydatina zonata* (Lightfoot, 1786)
Fig. 249. *Retusa (Decolifer) longispirata* (Yamakawa, 1911)
Fig. 250. *Pyrrunculus tokyoensis* Habe, 1950
Fig. 251. *Coleophysis waughiana* (Hedley, 1899)
Fig. 252. *Coleophysis sakuraii* Habe, 1958
Fig. 253. *Rhizorus eburneus* (A. Adams, 1850)
Fig. 254. *Rhizorus radiolus* (A. Adams, 1862)
Fig. 255. *Rhizorus opalinus* (A. Adams, 1862)

887. *Eocylichna braunsi* (Yokoyama, 1920) 빨간입술관고둥 (신칭) (Fig. 260).

관찰재료: 인천시 영종도 17개체.

888. *Eocylichna musashiensis* (Tokunaga, 1906) 둥근관고둥

Family Acteocinidae 꼭지민챙이 과

889. *Acteocina (Acteocina) exilis* (Dunker, 1859) 큰꼭지민챙이

890. *Acteocina (Truncacteocina) coarctata* (A. Adams, 1850) 큰쌀알고둥 (신칭) (Fig. 261).

관찰재료: 제주도 남제주군 화순. 1개체.

891. *Cylichnatys angusta* (Gould, 1859) 쌀알민챙이

Family Bullidae 두더지고둥 과

892. *Bulla vernicosa* Gould, 1859 대추두더지고둥

893. *Bulla punctulata* A. Adams, 1850 흰반점두더지고둥

Family Haminoeidae 포도고둥 과

894. *Haloa (Haloa) japonica* (Pilsbry, 1895) 포도고둥

895. *Haloa (Haloa) nigropunctata* (Pease, 1868) 갈색포도고둥 (신칭) (Fig. 262).

관찰재료: 제주도 남제주군 (성산, 화순). 134개체.

896. *Liloa porcellana* (Gould, 1859) 긴흰포도고둥

897. *Aliculastrum cylindricum* (Helbling, 1779) 누에고치포도고둥 (신칭) (Fig. 263).

관찰재료: 제주도 남제주군 화순. 10개체.

898. *Limatulys okamotoi* Habe, 1952 옆줄민챙이고둥

899. *Limatulys constrictus* Habe, 1952 불룩배민챙이고둥 (신칭) (Fig. 264).

관찰재료: 제주도 남제주군 화순. 1개체.

900. *Limatulys muscarius* (Gould, 1859) 연녹색민챙이고둥

901. *Nipponatys volvulinus* (A. Adams, 1862) 달걀민챙이고둥 (신칭) (Fig. 265).

관찰재료: 제주도 남제주군 화순. 13개체.

902. *Micratys ovum* Habe, 1952 알민챙이고둥 (신칭) (Fig. 266).

관찰재료: 제주도 남제주군 화순. 11개체.

903. *Bullacta exarata* (Philippi, 1848) 민챙이

Family Smaragdinellidae 에메랄드고둥 과

904. *Smaragdinella sieboldi* A. Adams, 1864 세로주름에메랄드고둥

Order Sacoglossa 낭설 목

Family Elysiidae 날씬이갯민숭이불이 과

905. *Elysia ornata* (Swainson, 1840) 파래날씬이갯민숭이불이

Order Anaspidea 무순 목

Family Akeridae 매미고둥 과

906. *Akera soluta* (Gmelin, 1791) 매미고둥

Family Aplysiidae 군소 과

907. *Aplysia (Aplysia) juliana* Quoy & Gaimard, 1832 말군소

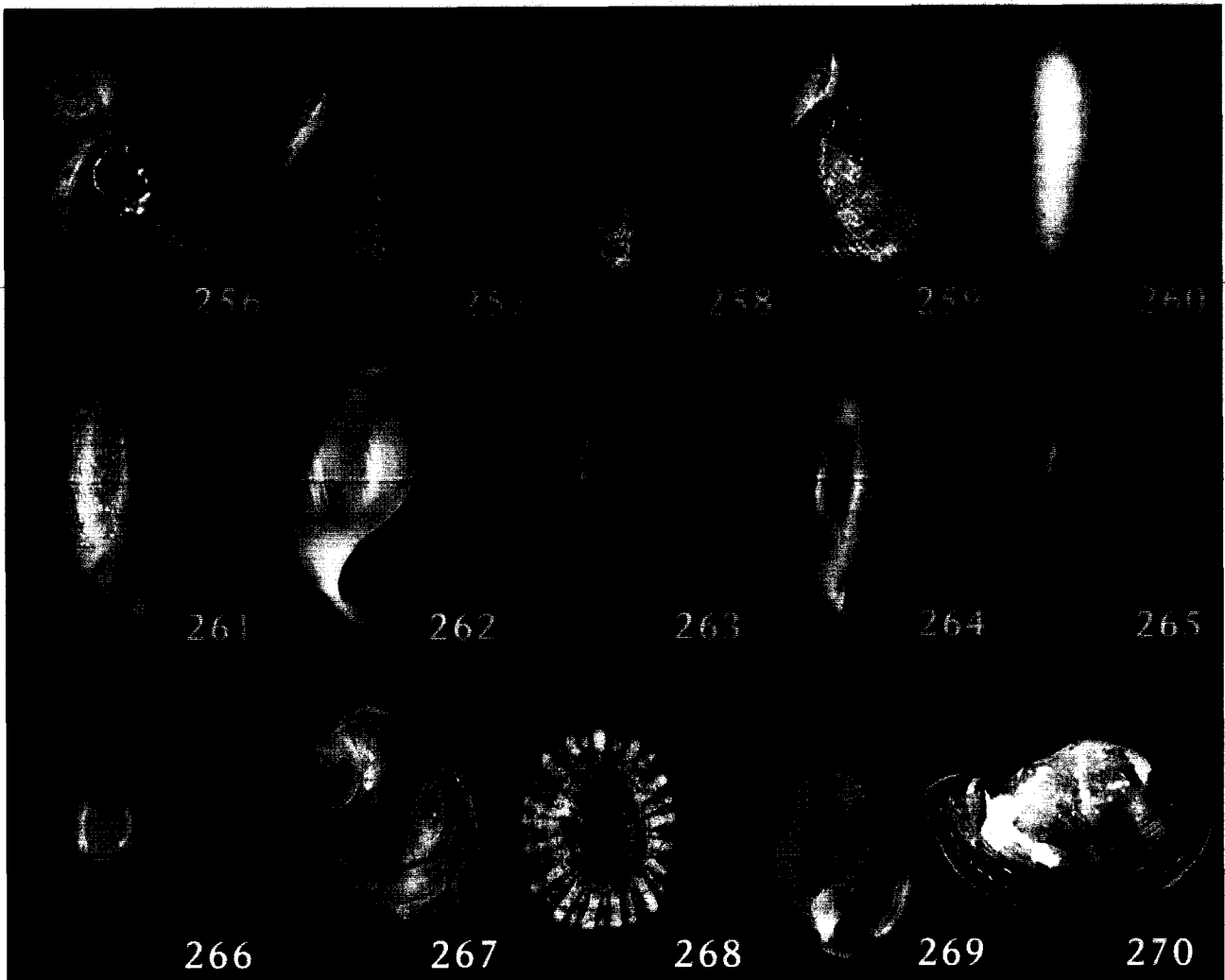

- Fig. 256.** *Philine orca* Gosliner, 1988
Fig. 257. *Philine rubrata* Gosliner, 1988
Fig. 258. *Hermania infantilis* Habe, 1950
Fig. 259. *Yokoyamaia (Choshiphiline) pygmaea* (Yokoyama, 1922)
Fig. 260. *Eocylichna braunsi* (Yokoyama, 1920)
Fig. 261. *Acteocina (Truncacteocina) coarctata* (A. Adams, 1850)
Fig. 262. *Haloa (Haloa) nigropunctata* (Pease, 1868)
Fig. 263. *Aliculastrum cylindricum* (Helbling, 1779)
Fig. 264. *Limulatys constrictus* Habe, 1952
Fig. 265. *Nipponatys volvulinus* (A. Adams, 1862)
Fig. 266. *Micratys ovum* Habe, 1952
Fig. 267. *Dolabella auricularia* (Lightfoot, 1786)
Fig. 268. *Siphonaria (Mestosiphon) laciniosa* (Linnaeus, 1758)
Fig. 269. *Laemodonta exaratooides* Kawabe, 1992
Fig. 270. *Portlandia lischkei* (Smith, 1885)

908. *Aplysia (Varrisa) kurodai* (Baba, 1937) 군소
909. *Aplysia (Varrisa) oculifera* Adams & Reeve, 1850 안경무늬군소
910. *Aplysia (Privotaplysia) parvula* Guilding, 1863 검은테군소
911. *Dolabella auricularia* (Lightfoot, 1786) 원뿔군소 (신칭) (Fig. 267).
관찰재료: 제주도 남제주군 숲섬. 1개체.

Order Nudibranchia 나새 목

Family Chromodorididae 갯민숭달팽이 과

912. *Chromodoris aureopurpurea* Collingwood, 1881 점점갯민숭달팽이
913. *Chromodoris orientalis* Rudmann, 1983 흰갯민숭달팽이
914. *Chromodoris tinctoria* (Rüppell & Leuckart, 1828) 망사갯민숭달팽이
915. *Glossodoris misakinosibogae* Baba, 1988 꼬마흰갯민숭달팽이
916. *Chromodoris quadricolor* (Rüppell & Leuckart, 1828) 청줄무늬갯민숭달팽이
917. *Hypselodoris festiva* (A. Adams, 1861) 파랑갯민숭달팽이
918. *Noumea purpurea* Baba, 1949 흰줄보라갯민숭이
919. *Ceratosoma trilobatum* (J. E. Gray, 1827) 긴꼬리갯민숭이

Family Dendrodorididae 수지갯민숭달팽이 과

920. *Dendrodoris arborescens* (Collingwood, 1881) 검둥이갯민숭이

Family Homiodorididae 두드럭갯민숭달팽이 과

921. *Homiodoris japonica* Bergh, 1881 두드럭갯민숭달팽이

Family Platydorididae 구름갯민숭달팽이 과

922. *Platydoris speciosa* (Abraham, 1877) 구름갯민숭달팽이

Family Phyllidiidae 흑갯민숭이 과

923. *Phyllidia ocellata* Cuvier, 1804 흑고리갯민숭이
924. *Phyllidiella pustulosa* (Cuvier, 1804) 흑투성이갯민숭이

Family Tritoniidae 예쁜이갯민숭이 과

925. *Tritonia festiva* Stearns, 1891 예쁜이갯민숭이

Family Bornellidae 긴갯민숭이 과 (신칭)

926. *Bornella japonica* Baba, 1949 긴갯민숭이

Family Aeolidiidae 큰도롱이갯민숭이 과

927. *Protoaeolidiella atra* Baba, 1955 검정갯민숭이

Family Facelinidae 하늘소갯민숭이 과

928. *Hermisenda crassicornis* (Eschsholtz, 1831) 하늘소갯민숭이
929. *Sakuraeolis gerberina* (Hirano, 1999) 눈송이갯민숭이

Order Notaspidea 배순 목

Family Pleurobranchidae 군소불이 과

930. *Berthellina citrina* (Ruppell & Leuckart, 1828) 빨강갯민달팽이
931. *Pleurobranchaea japonica* Thiele, 1925 올빼미군소불이

Family Umbraculidae 샷갯군소불이 과

932. *Umbraculum (Umbraculum) umbraculum* (Lightfoot, 1786) 샷갯군소불이

Order Thecosomata 유각익족 목

Family Limacinidae 떠돌이고둥 과

933. *Limacina inflata* (d' Orbigny, 1836) 납작떠돌이고둥
934. *Limacina trochiformis* (d' Orbigny, 1836) 배불뚝이떠돌이고둥
935. *Limacina bulimoides* (d' Orbigny, 1836) 큰키떠돌이고둥

Family Cavoliniidae 거북고둥 과

936. *Cavolinia tridentata* (Niebuhr, 1775) 거북고둥
937. *Cavolinia uncinata* (Rang, 1829) 밤색거북고둥
938. *Cavolinia globulosa* Gray, 1850 둥근거북고둥
939. *Cavolinia inflexa* (Lesueur, 1813) 긴꼬리납작거북고둥
940. *Diacavolinia longirostris* (Blainville, 1821) 세모거북고둥
941. *Diacavolinia angulosa* (Gray, 1850) 연갈색세모거북고둥
942. *Diacria trispinosa* (Lesueur, 1821) 가오리거북고둥
943. *Diacria quadridentata* (Lesueur, 1821) 좁쌀거북고둥
944. *Clio pyramidata* Linnaeus, 1767 마름모거북고둥
945. *Creseis virgula conica* Eschscholtz, 1825 떠돌이쇠빨고둥
946. *Creseis virgula* Rang, 1828 떠돌이갈고리고둥
947. *Creseis acicula* (Rang, 1828) 떠돌이바늘고둥
948. *Creseis acicula clava* Rang, 1828 떠돌이짧은바늘고둥
949. *Hyalocylis striata* (Rang, 1828) 떠돌이주름빨고둥
950. *Cuvierina columnella columnella* (Rang, 1827) 곱방대고둥
951. *Cuvierina columnella urceolaris* (Mörch, 1852) 배불뚝이곱방대고둥

Superorder Pulmonata 유폐 상목

Order Basommatophora 기안 목

Family Siphonariidae 고랑딱개비 과

952. *Siphonaria (Siphonaria) javanica* (Lamarck, 1819) 주름고랑딱개비
953. *Siphonaria (Siphonaria) rucuana* Pilsbry, 1904 꼬마고랑딱개비
954. *Siphonaria (Sacculosiphonaria) japonica* (Donovan, 1824) 고랑딱개비
955. *Siphonaria (Planesiphon) acmaeoides* Pilsbry, 1894 흰고랑딱개비
956. *Siphonaria (Anthosiphonaria) sirius* Pilsbry, 1894 꽃고랑딱개비
957. *Siphonaria (Mestosiphon) laciniosa* (Linnaeus, 1758) 검은고랑딱개비 (신칭) (Fig. 268)
관찰재료: 제주도 남제주군 화순. 8개체.

Family Lymnaeidae 물달팽이 과

958. *Austropelea ollula* (Gould, 1859) 애기물달팽이

959. *Fossaria truncatula* (Müller, 1774) 긴애기물달팽이
960. *Radix (Radix) auricularia* (Linnaeus, 1758) 물달팽이

Family Ancyliidae 민물삿갓조개 과

961. *Laevapex nipponica* (Kuroda, 1947) 민물삿갓조개

Family Planorbidae 또아리물달팽이 과

962. *Gyraulus convexiusculus* (Hutton, 1849) 또아리물달팽이
963. *Polypylis hemisphaerula* (Benson, 1842) 배꼽또아리물달팽이
964. *Hippeutis (Segnitilia) cantori* (Benson, 1850) 수정또아리물달팽이

Family Physidae 원돌이물달팽이 과

965. *Physa acuta* Draparnaud, 1805 원돌이물달팽이

Order Eupulmonata 진유폐 목 (신칭)

Family Ellobiidae 대추귀고둥 과

966. *Ellobium chinense* (Pfeiffer, 1954) 대추귀고둥
967. *Allochroa layardi* (H. & A. Adams, 1855) 도토리귀고둥
968. *Laemodonta monilifera* (H. & A. Adams, 1854) 옆줄두툼입술작은귀고둥
969. *Laemodonta exaratooides* Kawabe, 1992 옆줄얇은입술작은귀고둥 (신칭) (Fig. 269).
관찰재료: 제주도 남제주군 (화순, 신양, 섭지코지). 67개체.
970. *Laemodonta octanfracta* (Jonas, 1845) 가는옆줄작은귀고둥
971. *Microtralia acteocinoides* Kuroda & Habe, 1961 좁쌀대추귀고둥
972. *Melampus (Melampus) singaporensis* Pfeiffer, 1855 낮은탑대추귀고둥
973. *Melampus (Melampus) nuxcastaneus* Kuroda, 1949 밤색귀고둥
974. *Melampus (Pira) fasciatus* (Deshayes, 1830) 노랑띠대추귀고둥
975. *Melampus (Pira) taeniolus* Hombron & Jacquinot, 1854 뽕족탑대추귀고둥

Family Carychiidae 양귀비고둥 과

976. *Carychium noduliferum* Reinhardt, 1877 줄양귀비고둥
977. *Carychium pessimum* Pilsbry, 1902 양귀비고둥
978. *Carychium* sp. 노동굴고둥

Family Cionellidae 반디고둥 과

979. *Cochlicopa lubrica* (Müller, 1774) 반디고둥

Family Pupillidae 번데기고둥 과

980. *Pupilla (Gibbulinopsis) cryptodon* (Heude, 1880) 번데기고둥

Family Pleurodiscidae 쇠뿔지달팽이 과

981. *Pyramidula (Pyramidulops) micra* Pilsbry, 1926 쇠뿔지달팽이

Family Valloniidae 실주름달팽이 과

982. *Vallonia costata* (Müller, 1774) 실주름달팽이

Family Vertiginidae 이빨번데기고둥 과

983. *Columella edentula* (Draparnaud, 1805) 민이빨번데기고둥

Family Gastrocoptidae 모래고둥 과

984. *Gastrocopta (Sinalbinula) coreana* (Pilsbry, 1927) 각시모래고둥

985. *Gastrocopta (Sinalbinula) jinjiroi* Kuroda & Hukuda, 1944 울릉도모래고둥

Family Acanthinulidae 가시주름달팽이 과

986. *Zoogenetes harpa* (Say, 1824) 가시주름달팽이

Family Strobilopsidae 입고랑고둥 과

987. *Strobilops (Eostrobilops) hirasei* (Pilsbry, 1908) 입고랑고둥

988. *Strobilops (Eostrobilops) coreana* (Pilsbry, 1926) 참입고랑고둥

Family Enidae 입술대고둥아재비 과

989. *Ena (Coccoderma) coreanica* (Pilsbry & Hirase, 1908) 입술대고둥아재비

990. *Mirus junensis* Kwon & Lee, 1991 두타산입술대고둥아재비

991. *Mirus* sp. 오봉산입술대고둥아재비

Family Clausiliidae 입술대고둥 과

992. *Euphaedusa aculus mokpoensis* (Pilsbry & Hirase, 1908) 목포입술대고둥

993. *Euphaedusa fusaniana* (Pilsbry & Hirase, 1908) 부산입술대고둥

994. *Euphaedusa fusaniana uturyotoensis* Kuroda & Hukuda, 1944 울릉도입술대고둥

995. *Paganizaptyx miyanagai* (Kuroda, 1936) 금강입술대고둥

996. *Paganizaptyx miyanagai ullundoensis* Kwon & Lee, 1991 울릉금강입술대고둥

997. *Reinia variegata* (A. Adams, 1868) 큰입술대고둥

Family Subulinidae 대고둥 과

998. *Allopeas clavulinum kyotoense* (Pilsbry & Hirase, 1904) 대고둥

999. *Allopeas clavulinum pyrgula* (Schmacker & Böttger, 1891) 가시대고둥

Family Achatinidae 왕달팽이 과

1000. *Achatina (Lissachatina) fulica* Bowdich, 1822 왕달팽이

Family Streptaxidae 주름번데기 과

1001. *Sinoennea iwakawa* (Pilsbry, 1900) 주름번데기

Family Punctidae 납작평탑달팽이 과

1002. *Punctum depressum* Kuroda & Hukuda, 1944 납작평탑달팽이

1003. *Punctum dageletense* Kuroda & Hukuda, 1944 울릉도납작평탑달팽이 (개칭)

비고: 과명과 종명의 일치를 위하여 '울릉도평지달팽이' (Kang *et al.*, 1971) 를 '울릉도납작평탑달팽이' 로 변경

Family Discidae 평탑달팽이 과

1004. *Discus pauper* (Gould, 1859) 평담달팽이
1005. *Discus elatior* (A. Adams, 1858) 울릉도평담달팽이

Family Limacidae 뽕족민달팽이 과

1006. *Limax flavus* Linnaeus, 1758 노랑뽕족민달팽이
1007. *Limax marginatus* Müller, 1774 두줄민달팽이 (개칭)
비고: 본 종은 민달팽이 (slug) 류이므로 두줄달팽이 (The Korean Society of Systematic Zoology, 1997) 를 두줄민달팽이로 변경.
1008. *Deroceras reticulatum* (Müller, 1774) 작은뽕족민달팽이

Family Zonitidae 호박달팽이 과

1009. *Retinella radiatula radiatula* (Pilsbry & Hirase, 1904) 호박달팽이아재비
1010. *Retinella radiatula coreana* Kwon & Lee, 1991 호박달팽이
1011. *Hawaiiia minuscula* (Binney, 1840) 하와이호박달팽이
1012. *Zonitoides yessoensis* (Reinhardt, 1887) 포항호박달팽이아재비
1013. *Zonitoides arboreus* (Say, 1817) 포항호박달팽이

Family Helixarionidae (Helicarionidae) 밤달팽이 과

1014. *Trochochlamys crenulata* (Gude, 1900) 샷갓밤달팽이
1015. *Parakaliella coreana* (Middendorff, 1887) 참밤달팽이
1016. *Parakaliella fusaniana* (Pilsbry & Hirase, 1909) 부산참밤달팽이
1017. *Parakaliella obesiconus* (Pilsbry & Hirase, 1909) 등근참밤달팽이
1018. *Parakaliella serica* (Pilsbry, 1926) 북방참밤달팽이
1019. *Gastrodontella stenogyra* (A. Adams, 1868) 나사밤달팽이
1020. *Discoconulus sinapidium* (Reinhardt, 1877) 아기밤달팽이
1021. *Sitalina circumcincta* (Reinhardt, 1883) 잔주름샷갓밤달팽이
1022. *Sitalina japonica* Habe, 1964 거문도밤달팽이
1023. *Sitalina chejuensis* Kwon & Lee, 1991 수정밤달팽이
1024. *Parasitala miyanagai* Kuroda & Hukuda, 1944 울릉도밤달팽이
1025. *Yamatochlamys lampra* (Pilsbry & Hirase, 1904) 제주아기밤달팽이
1026. *Bekkochlamys subrejeta* (Pilsbry & Hirase, 1908) 남방밤달팽이
1027. *Bekkochlamys quelpartensis* (Pilsbry & Hirase, 1908) 제주밤달팽이
1028. *Macrochlamys fusanus* Hirase, 1908 부산밀자루밤달팽이
1029. *Macrochlamys hypostilbe* Pilsbry & Hirase, 1909 밀자루밤달팽이

Family Succineidae 뽕족참물우렁이 과

1030. *Oxyloma hirasei* (Pilsbry, 1901) 뽕족참물우렁이
1031. *Neosuccinea horticola koreana* (Pilsbry, 1926) 참참물우렁이

Family Camaenidae 외줄달팽이 과

1032. *Satsuma myomphala* (Martens, 1865) 거제외줄달팽이

Family Bradybaenidae 달팽이 과

1033. *Aegista (Aegista) proxima* (Pilsbry & Hirase, 1909) 민둥배꼽달팽이
1034. *Aegista (Aegista) chejuensis* (Pilsbry & Hirase, 1908) 제주배꼽달팽이

- 1035. *Aegista (Aegista) gottschei* (Middendorff, 1887) 곳체배꼽달팽이
- 1036. *Aegista (Aegista) gottschei fusanica* (Pilsbry, 1926) 부산곳체배꼽달팽이
- 1037. *Aegista (Aegista) pyramidata* (Pilsbry, 1906) 피라미드배꼽달팽이
- 1038. *Aegista (Aegista) pyramidata hebeides* (Kuroda, 1953) 민피라미드배꼽달팽이
- 1039. *Aegista (Aegista) tenuissima* (Pilsbry & Hirase, 1908) 명주배꼽달팽이
- 1040. *Aegista (Aegista) chosenica* (Pilsbry, 1906) 참배꼽달팽이
- 1041. *Aegista (Plectotropis) quelpartensis* (Pilsbry & Hirase, 1904) 제주배꼽달팽이
- 1042. *Aegista (Plectotropis) diversa* Kuroda & Miyanaga, 1936 원돌이배꼽달팽이
- 1043. *Lepidopisum verrucosum* (Reinhardt, 1877) 비늘콩달팽이
- 1044. *Trishoplita pumilio* (Pilsbry & Hirase, 1909) 콩달팽이
- 1045. *Trishoplita ottoi* Pilsbry, 1901 각시달팽이
- 1046. *Bradybaena sanboensis* (Kuroda & Miyagana, 1939) 삼방달팽이
- 1047. *Bradybaena sanboensis montana* (Kuroda & Miyagana, 1943) 큰삼방달팽이
- 1048. *Chosenelix problematica* (Pilsbry, 1926) 달팽이아재비
- 1049. *Koreanohadra kurodana* (Pilsbry, 1926) 북한산달팽이
- 1050. *Koreanohadra koreana* (Pfeiffer, 1846) 참달팽이
- 1051. *Karatohelix adamsi* (Kuroda & Hukuda, 1944) 울릉도달팽이
- 1052. *Acusta despecta sieboldiana* (Pfeiffer, 1850) 달팽이
- 1053. *Euhadra herklotsi* (v. Martens, 1860) 층무띠달팽이
- 1054. *Euhadra dixonii* (Pilsbry, 1900) 내장산띠달팽이
- 1055. *Nesiohelix samarangae* Kuroda & Miyanaga, 1943 동양달팽이

Family Philomycidae 민달팽이 과

- 1056. *Meghimatium bilineatum* (Benson, 1842) 민달팽이
- 1057. *Meghimatium fruhstorferi* (Collinge, 1901) 산민달팽이

Class BIVALVIA 이매패 강

Subclass PROTOBRANCHIA 원새 아강

Order Nuculoida 애호두조개 목

Family Nuculidae 애호두조개 과

- 1058. *Nucula paulula* A. Adams, 1856 작은호두조개
- 1059. *Lamellinucula tokyoensis* (Yokoyama, 1920) 예쁜이호두조개
- 1060. *Acila (Acila) divaricata* (Hinds, 1843) 호두조개
- 1061. *Acila (Acila) divaricata vigila* Schenck, 1936 민호두조개
- 1062. *Acila (Truncacila) insignis* (Gould, 1861) 왜호두조개
- 1063. *Ennucula niponica* (E. A. Smith, 1885) 애호두조개
- 1064. *Ennucula tenuis* (Montagu, 1808) 북방호두조개

Family Yoldiidae 반달조개 과

- 1065. *Sarepta speciosa* (A. Adams, 1860) 비단조롱박
- 1066. *Yoldia (Yoldia) similis* Kuroda & Habe, 1961 긴반달조개 (국명 신칭)
- 1067. *Yoldia (Yoldia) amygdalea* (Valenciennes, 1846) 반질이반달조개
- 1068. *Yoldia (Yoldia) limatula* (Say, 1831) 날개맴시조개
- 1069. *Yoldia (Cnesterium) notabilis* Yokoyama, 1922 뽕족연두맴시조개 (국명 신칭)

1070. *Yoldia (Cnesterium) johanni* Dall, 1925 연두매퍼시조개
 1071. *Megayoldia thraciaeformis* (Storer, 1838) 큰매퍼시조개
 1072. *Portlandia japonica* (Adams & Reeve, 1850) 얇은반달조개
 1073. *Portlandia lischkei* (Smith, 1885) 큰볼록반달조개 (신칭) (Fig. 270).
 관찰재료: 강원도 고성군 대진. 2개체.
 1074. *Yoldiella (Yoldiella) philippiana* (Nyst, 1844) 꼬마반달조개 (신칭) (Fig. 271).
 관찰재료: 강원도 고성군 거진. 1개체.

Family Nuculanidae 매퍼시조개 과

1075. *Nuculana (Nuculana) pernula pernuloidea* (Dunker, 1882) 잔주름매퍼시조개 (신칭) (Fig. 272).
 관찰재료: 강원도 고성군 대진. 8개체.
 1076. *Nuculana (Nuculana) pernula sadoensis* (Yokoyama, 1926) 달빛매퍼시조개
 1077. *Nuculana (Nuculana) pernula kawamurai* Habe, 1961 주름매퍼시조개 (국명 신칭)
 1078. *Nuculana (Thestylea) yokoyamai yokoyamai* Kuroda, 1934 버선매퍼시조개
 1079. *Nuculana (Thestylea) yokoyamai arai* Habe, 1958 골버선매퍼시조개
 1080. *Nuculana (Thestylea) acinacea* Habe, 1958 국자매퍼시조개 (신칭) (Fig. 273).
 관찰재료: 강원도 고성군 대진. 2개체.
 1081. *Nuculana (Thestylea) subscalata* Okutani, 1962 초승달매퍼시조개 (신칭) (Fig. 274).
 관찰재료: 제주도 남제주군 성산. 1개체.
 1082. *Nuculana (Thestylea) sagamiensis* Okutani, 1962 밧고랑매퍼시조개 (신칭) (Fig. 275).
 관찰재료: 제주도 남제주군 성산. 3개체.
 1083. *Nuculana (Robai) robai* Kuroda, 1929 매끈이매퍼시조개 (국명 신칭)
 1084. *Saccella (Saccella) gordonis* (Yokoyama, 1920) 부채매퍼시조개
 1085. *Saccella (Saccella) sematensis* (Suzuki & Ishizuka, 1943) 얇은부채매퍼시조개 (신칭) (Fig. 276).
 관찰재료: 제주도 남제주군 성산. 1개체.

Order Solemyoidea 비단조개 목

Family Solemyidae 비단조개 과

1086. *Petrasma pusilla* (Gould, 1861) 작은비단조개
 1087. *Petrasma japonica* (Dunker, 1882) 햇살비단조개 (신칭) (Fig. 277)
 관찰재료: 제주도 남제주군 화순. 3개체

Subclass PTERIOMORPHIA 익형 아강

Order Mytiloidea 홍합 목

Family Mytilidae 홍합 과

1088. *Mytilus galloprovincialis* Lamarck, 1819 지중해담치
 1089. *Mytilus coruscus* Gould, 1861 홍합
 1090. *Crenomytilus grayanus* (Dunker, 1853) 동해담치
 1091. *Perna viridis* (Linnaeus, 1758) 초록담치 (신칭) (Fig. 278).
 관찰재료: 제주도 남제주군 화순. 8개체.
 1092. *Septifer (Septifer) bilocularis* (Linnaeus, 1758) 두눈격판담치
 1093. *Septifer (Septifer) excisus* (Wiegmann, 1837) 남방담치
 1094. *Septifer (Mytilisepta) virgatus* (Wiegmann, 1837) 굵은줄격판담치
 1095. *Septifer (Mytilisepta) keenae* Nomura, 1936 격판담치

1106. *Modiolus (Modiolus) kurilensis* Bernard, 1983) 털담치
 1107. *Modiolus (Modiolus) auriculatus* (Krauss, 1848) 깃털담치
 1108. *Modiolus (Modiolus) agripetus* (Iredale, 1939) 개적구
 1109. *Modiolus (Modiolus) comptus* Sowerby III, 1915 수염담치
 1100. *Modiolus (Modiolus) margaritaceus* (Nomura & Hatai, 1950) 꼬마털담치
 1101. *Modiolus (Fulgida) oyamai* Habe, 1981 매끈이예쁜담치 (신칭) (Fig. 279).
 관찰재료: 경상남도 남해군 상주. 2개체.
 1102. *Modiolus (Modiolusia) elongata* Swainson, 1821 비단담치
 1103. *Limnoperna fortunei* (Dunker, 1857) 민물담치
 1104. *Limnoperna fortunei kikuchii* Habe, 1981 바다살이민물담치
 1105. *Hormomya mutabilis* (Gould, 1861) 주름담치
 1106. *Exosiperna kuroharai* Habe, 1961 예쁜누렁꼬마담치 (신칭) (Fig. 280).
 관찰재료: 제주도 남제주군 성산. 25개체.
 1107. *Tricomusculus semigranatus* (Reeve, 1858) 꼬마풀뿌리담치
 1108. *Xenostrobus atrata* (Lischke, 1871) 왜홍합
 1109. *Gregariella coralliophaga* (Gmelin, 1791) 예쁜이담치
 1110. *Vilasinia pillula* Scarlato, 1960 자갈색반질이담치 (신칭) (Fig. 281).
 관찰재료: 강원도 주문진읍 주문진, 강원도 근덕면 장호리, 강원도 고성군 (거진, 대진). 125개체
 1111. *Vilasinia decorata* (A. Adams, 1862) 장식담치
 1112. *Solamen spectabilis* (A. Adams, 1862) 통통이얇은담치 (국명 신칭)
 1113. *Megacrenella columbiana* (Dall, 1897) 통통이담치 (국명 신칭)
 1114. *Musculus minutus* Scarlato, 1960 북방작은담치 (신칭) (Fig. 282).
 관찰재료: 강원도 고성군 거진. 1개체.
 1115. *Musculus corrugatus* (Stimpson, 1851) 납작계란담치 (신칭) (Fig. 283).
 관찰재료: 강원도 주문진읍 주문진, 강원도 근덕면 장호리, 강원도 고성군 (거진, 대진). 30개체
 1116. *Musculus pusio* (A. Adams, 1862) 꼬마담치
 1117. *Musculus viridulus* (H. Adams, 1871) 줄꼬마담치 (신칭) (Fig. 284).
 관찰재료: 제주도 남제주군 문섬, 화순. 364개체.
 1118. *Musculus cupreus* (Gould, 1861) 작은계란담치
 1119. *Musculus cumingiana* (Reeve, 1857) 둥근계란담치 (신칭) (Fig. 285).
 관찰재료: 제주도 남제주군 성산. 16개체.
 1120. *Musculus nanus* (Dunker, 1856) 납작꼬마담치 (신칭) (Fig. 286).
 관찰재료: 제주도 남제주군 화순. 15개체.
 1121. *Musculus (Musculus) koreanus* Ockelmann, 1983 납작치마담치
 1122. *Musculista senhousia* (Benson, 1842) 종뿔
 1123. *Dacrydium vitreum* (Möller, 1842) 북방꼬마담치 (국명 신칭)
 1124. *Lithophaga (Leiosolenus) curta* (Lischke, 1874) 애기돌맞조개
 1125. *Adula schmidtii* (Schrenck, 1867) 돌살이담치
 1126. *Adula falcatoides* Habe, 1955 세로잔주름담치
 1127. *Adula cariforniensis* (Philippi, 1847) 비로드긴꼬리담치

Order Arcoida 돌조개 목

Family Arcidae 돌조개 과

1128. *Arca avellana* Lamarck, 1819 돌조개

1129. *Arca boucardi* Jousseau, 1894 긴네모돌조개
1130. *Barbatia (Abarbatia) decussata* (Sowerby I, 1833) 좁쌀줄돌조개
1131. *Barbatia (Savignyarca) virescens* (Reeve, 1844) 복털조개
1132. *Barbatia (Ustularca) stearnsii* (Pilsbry, 1895) 꼬마돌조개
1133. *Acar plicatum plicatum* (Dillwyn, 1817) 주름돌조개
1134. *Hawaiarca uwaensis* (Yokoyama, 1928) 외줄돌조개
1135. *Nipponarca bistrigata* (Dunker, 1866) 두줄돌조개
1136. *Bathyarca anaclima* Melvill & Standen, 1906 무명천꼬마돌조개 (신칭) (Fig. 287).
관찰재료: 제주도 남제주군 성산. 2개체.
1137. *Samacar strabo* (Hedley, 1915) 털복숭이작은돌조개 (신칭) (Fig. 288).
관찰재료: 제주도 남제주군 성산. 1개체.
1138. *Scapharca inaequalis* (Bruguière, 1789) 어긋물린새꼬막
1139. *Scapharca broughtonii* (Schrenck, 1867) 피조개
1140. *Scapharca satowi* Dunker, 1882 큰이랑피조개
1141. *Scapharca subcrenata* (Lischke, 1869) 새꼬막
1142. *Tegillarca granosa* (Linnaeus, 1758) 꼬막

Family Noetiidae 복털조개 과 (신칭)

1143. *Striarca symmetrica* (Reeve, 1844) 흑인대복털조개
1144. *Estellacar olivacea* (Reeve, 1844) 올리브복털조개
1145. *Didimacar tenebrica* (Reeve, 1844) 비로드복털조개

Family Parallelodontidae 왕복털조개 과

1146. *Porterius dalli* (E. A. Smith, 1885) 왕복털조개

Family Limopsidae 흰바탕무늬조개 과

1147. *Limopsis belcheri* (Adams & Reeve, 1850) 큰흰바탕무늬조개
1148. *Empleconia cumingii* (A. Adams, 1863) 제란흰바탕무늬조개
1149. *Crenulilimopsis crenata* (A. Adams, 1863) 작은흰바탕무늬조개
1150. *Oblimopa japonica* (A. Adams, 1863) 흰바탕무늬조개
1151. *Nipponolimopsis azumana* (Yokoyama, 1910) 둥근흰바탕무늬조개 (신칭) (Fig. 289).
관찰재료: 제주도 남제주군 성산. 1개체.

Family Glycymerididae 밤색무늬조개 과

1152. *Glycymeris (Glycymeris) aspersa* (A. Adams & Reeve, 1850) 밤색무늬조개
1153. *Glycymeris (Glycymeris) imperialis* Kuroda, 1934 이랑줄조개
1154. *Glycymeris (Glycymeris) albolineata* (Lischke, 1872) 속갈색조개
1155. *Glycymeris (Glycymeris) rotunda* (Dunker, 1882) 주홍색무늬조개
1156. *Glycymeris (Glycymeris) yessoensis* (Sowerby III, 1889) 북방밤색무늬조개
1157. *Tucetonella munda* (Sowerby III, 1903) 꼬마밤색무늬조개

Order Pterioda 익각 목

Family Pteriidae 진주조개 과

1158. *Pteria breviaalata* (Dunker, 1872) 산호살이조개

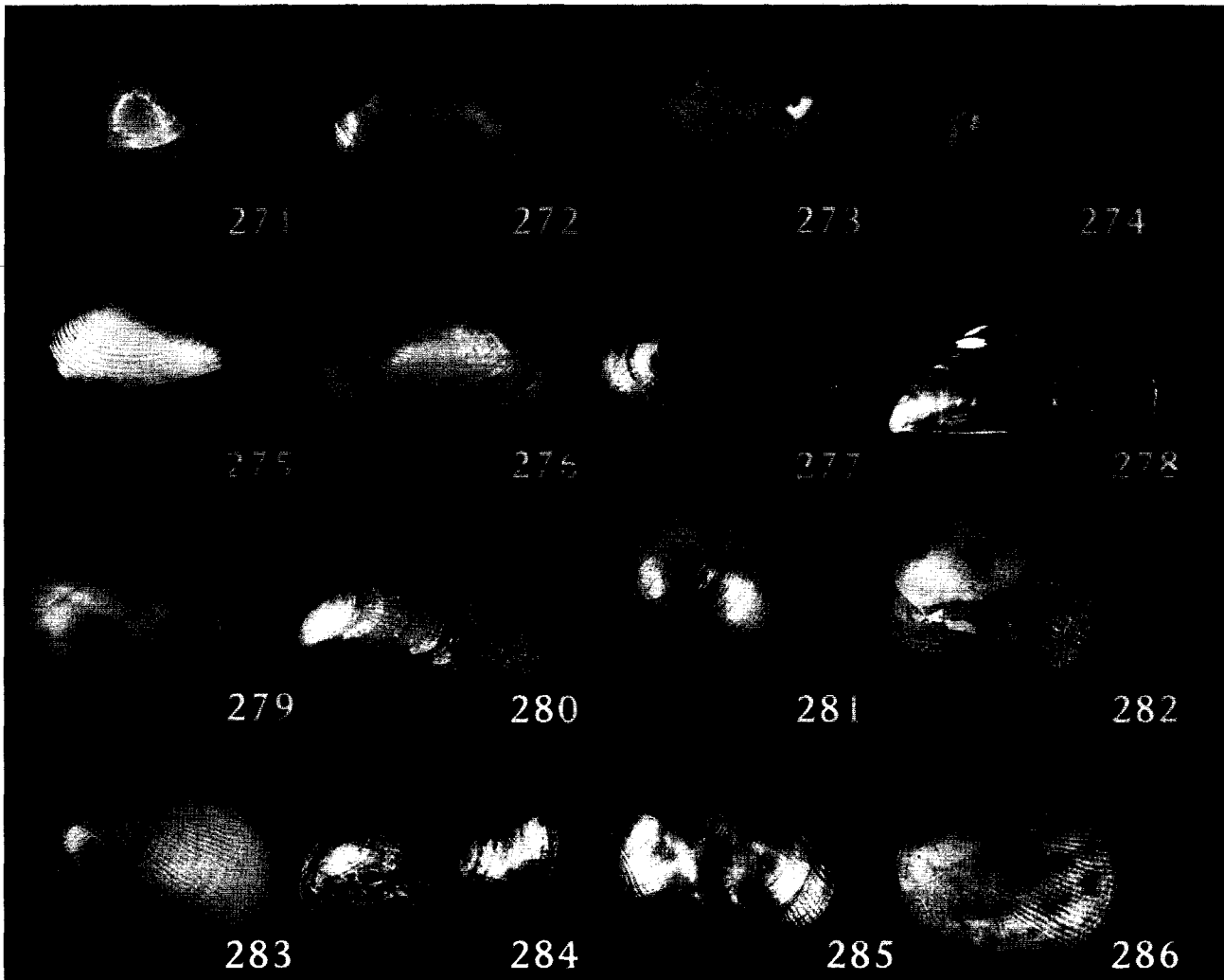

- Fig. 271.** *Yoldiella (Yoldiella) philippiana* (Nyst, 1844)
Fig. 272. *Nuculana (Nuculana) pernula pernuloides* (Dunker, 1882)
Fig. 273. *Nuculana (Thestyleda) acinacea* Habe, 1958
Fig. 274. *Nuculana (Thestyleda) subscalata* Okutani, 1962
Fig. 275. *Nuculana (Thestyleda) sagamiensis* Okutani, 1962
Fig. 276. *Saccella (Saccella) sematensis* (Suzuki & Ishizuka, 1943)
Fig. 277. *Petrasma japonica* (Dunker, 1882)
Fig. 278. *Perna viridis* (Linnaeus, 1758)
Fig. 279. *Modiolus (Fulgida) oyamai* Habe, 1981
Fig. 280. *Exosiperna kuroharai* Habe, 1961
Fig. 281. *Vilasina pillula* Scarlato, 1960
Fig. 282. *Musculus minutus* Scarlato, 1960
Fig. 283. *Musculus corrugatus* (Stimpson, 1851)
Fig. 284. *Musculus viridulus* (H. Adams, 1871)
Fig. 285. *Musculus cumingiana* (Reeve, 1857)
Fig. 286. *Musculus nanus* (Dunker, 1856)

1159. *Pteria loveni* (Dunker, 1872) 부폰산호살이조개 (신칭) (Fig. 290).
관찰재료: 제주도 남제주군 서귀포. 1개체.
1160. *Pteria coturnix* (Dunker, 1879) 새날개진주조개
1161. *Pterelectroma zebra* (Reeve, 1857) 줄무늬진주조개 (신칭) (Fig. 291).
관찰재료: 제주도 남제주군 서귀포. 1개체.
1162. *Pinctada albina* (Lamarck, 1819) 갈색띠진주조개
1163. *Pinctada martensii* Dunker, 1872 진주조개
1164. *Pinctada fucata* (Gould, 1850) 주홍진주조개 (신칭) (Fig. 292).
관찰재료: 제주도 남제주군 화순. 3개체.
1165. *Pinctada nigra* (Gould, 1850) 매펀이진주조개

Family Isognomonidae 말다래조개 과

1166. *Isognomon (Isognomon) ephippium* (Linnaeus, 1758) 부리말다래조개

Family Pinnidae 키조개 과

1167. *Pinna (Quantulopinna) muricata* Linnaeus, 1758 새털키조개
1168. *Atrina (Servatrina) pectinata* (Linnaeus, 1767) 키조개
1169. *Streptopinna saccata* (Linnaeus, 1758) 굵은주름키조개

Order Limoida 외투조개 목 (신칭)

Family Limidae 외투조개 과

1170. *Lima vulgata* Yokoyama, 1922 작은개가리비
1171. *Lima fujitai* Oyama, 1943 삼태기개가리비 (신칭) (Fig. 293).
관찰재료: 제주도 남제주군 화순. 3개체.
1172. *Lima zushiensis* Yokoyama, 1920 적갈색개가리비 (신칭) (Fig. 294).
관찰재료: 제주도 남제주군 성산. 1개체.
1173. *Ctenoides annulata* (Lamarck, 1819) 좁은개가리비
1174. *Ctenoides lischkei* (Lamy, 1930) 빗개가리비
1175. *Limaria (Limaria) orientalis* (Adams & Reeve, 1850) 가는줄개가리비
1176. *Limaria (Platilimaria) hirasei* (Pilsbry, 1901) 얇은납작개가리비
1177. *Limatula (Limatula) vladivostokensis* (Scarlato, 1955) 짝줄눈송이조개
1178. *Limatula (Limatula) nippona* Habe, 1960 작은짝줄눈송이조개
1179. *Limatula (Limatula) kurodai* Oyama, 1943 반투명짝줄눈송이조개
1180. *Limatula (Limatuleta) japonica* A. Adams, 1864 세로줄눈송이조개
1181. *Limatula (Stabilima) bullata* (Born, 1778) 세로줄큰눈송이조개

Order Ostreoida 굴 목 (신칭)

Family Gryphaeidae 주름굴 과

1182. *Neopycnodonte cochlear* (Poli, 1795) 주름꼬마굴
1183. *Hyotissa hyotis* (Linnaeus, 1758) 중국굴
1184. *Parahyotissa inermis* (Sowerby II, 1871) 겹지붕굴
1185. *Parahyotissa chemnitzii* (Hanley, 1846) 주홍굴 (국명 신칭)

Family Ostreidae 굴 과

1186. *Ostrea denselamellosa* Lischke, 1869 토굴
1187. *Dendostrea folia* (Linnaeus, 1758) 악어굴 (국명 신칭)
1188. *Dendostrea crenulifera* (Sowerby, 1878) 툽니턱굴 (신칭) (Fig. 295).
관찰재료: 제주도 남제주군 문섬. 4개체.
1189. *Crassostrea gigas* (Thunberg, 1793) 굴
1190. *Crassostrea pestigris* (Hanley, 1846) 호랑이발굴 (신칭) (Fig. 296).
관찰재료: 전라남도 진도군 가계리. 357개체.
1191. *Crassostrea nipponica* (Seki, 1934) 바위굴
1192. *Crassostrea ariakensis* (Fujita & Wakiya, 1929) 갯굴
1193. *Saccostrea kegaki* Torigoe & Inaba, 1981 가시굴
1194. *Striostrea circumpicta* Pilsbry, 1904 태생굴

Family Plicatulidae 돌굴붙이 과 (신칭)

1195. *Plicatula australis* Lamarck, 1819 굼은줄돌굴붙이 (신칭) (Fig. 297).
관찰재료: 제주도 남제주군 사계리. 2개체.
1196. *Plicatula horrida* Dunker, 1882 잔줄돌굴붙이 (신칭) (Fig. 298).
관찰재료: 제주도 남제주군 사계리. 2개체.

Family Dimyidae 돌굴 과 (신칭)

1197. *Dimya japonica* Habe, 1971 은백색돌굴 (신칭) (Fig. 299).
관찰재료: 제주도 남제주군 화순, 경상남도 마산시 막개도. 2개체.

Family Pectinidae 가리비 과

1198. *Chlamys (Chlamys) islandicus islandicus* (Müller, 1776) 북방비단가리비 (신칭) (Fig. 300).
관찰재료: 강원도 주문진읍 주문진, 강원도 고성군 (아야진, 공현진), 강원도 양양군 남에. 5개체.
1199. *Chlamys (Chlamys) islandicus erythrocomatus* (Dall, 1867) 둥근비단가리비
1200. *Chlamys (Chlamys) islandicus hindsii* (Carpenter, 1864) 잔줄무늬비단가리비 (신칭) (Fig. 301)
관찰재료: 강원도 주문진읍 주문진, 강원도 고성군 (아야진, 공현진). 9개체.
1201. *Chlamys (Chlamys) chosenica* Kuroda, 1932 한국가리비
1202. *Chlamys (Swiftopecten) swiftii* (Bernardi, 1858) 고랑가리비
1203. *Chlamys (Scaechlamys) irregularis* (Sowerby II, 1842) 짝귀비단가리비
1204. *Chlamys (Coralichlamys) jousseamei* (Bavay, 1904) 구름무늬가리비
1205. *Chlamys (Coralichlamys) empressae* Kuroda & Habe, 1971 분홍바탕흰점가리비
1206. *Chlamys (Mimachlamys) nobilis* (Reeve, 1852) 혼한가리비
1207. *Chlamys (Azumapecten) farreri farreri* (Jones & Preston, 1904) 파래가리비
1208. *Chlamys (Azumapecten) farreri nipponensis* (Kuroda, 1932) 비단가리비
1209. *Chlamys (Azumapecten) squamata* (Gmelin, 1791) 비늘가리비
1210. *Chlamys (Azumapecten) larvata* (Reeve, 1853) 갈매기무늬붉은비늘가리비 (신칭) (Fig. 302).
관찰재료: 제주도 남제주군 화순. 20개체.
1211. *Chlamys (Azumapecten) lemniscata* (Reeve, 1853) 비늘비단가리비
1212. *Cryptopecten vesiculosus* (Dunker, 1877) 예쁜가리비
1213. *Decatopecten striatum* (Schumacher, 1817) 노란줄가리비
1214. *Volachlamys hirasei hirase* (Bavay, 1904) 외투가리비



- Fig. 287.** *Bathyarca anaclima* Melvill & Standen, 1906
Fig. 288. *Samacar strabo* (Hedley, 1915)
Fig. 289. *Nipponolimopsis azumana* (Yokoyama, 1910)
Fig. 290. *Pteria loveni* (Dunker, 1872)
Fig. 291. *Pterelectroma zebra* (Reeve, 1857)
Fig. 292. *Pinctada fucata* (Gould, 1850)
Fig. 293. *Lima fujitai* Oyama, 1943
Fig. 294. *Lima zushiensis* Yokoyama, 1920
Fig. 295. *Dendostrea crenulifera* (Sowerby, 1878)
Fig. 296. *Crassostrea pestigris* (Hanley, 1846)
Fig. 297. *Plicatula australis* Lamarck, 1819
Fig. 298. *Plicatula horrida* Dunker, 1882
Fig. 299. *Dimya japonica* Habe, 1971
Fig. 300. *Chlamys (Chlamys) islandicus islandicus* (Müller, 1776)
Fig. 301. *Chlamys (Chlamys) islandicus hindsii* (Carpenter, 1864)

- 1215. *Pecten (Oppenheimopecten) sinensis puncticulatus* Dunker, 1877 붉은무늬가리비
- 1216. *Pecten (Notovola) excavatus* Anton, 1838 줄무늬가리비
- 1217. *Pecten (Notovola) albicans albicans* (Schröter, 1802) 국자가리비
- 1218. *Patinopecten (Mizuhopecten) yessoensis* (Jay, 1856) 큰가리비
- 1219. *Argopecten irradians irradians* (Lamarck, 1819) 대서양해만가리비
- 1220. *Amusium japonicum japonicum* (Gmelin, 1791) 해가리비
- 1221. *Delectopecten macrocheiricola* Habe, 1951 반투명작은가리비

Family Propeamussiidae 부채살가리비 과 (개정)

비고: 과거 Propeamussiidae는 '큰집가리비 과'로 불리었으나 본 과에 속하는 종의 공통적인 형태를 표현하지 못하므로 과 명을 변경

- 1222. *Parvamussium intuscostatus* (Yokoyama, 1920) 반투명꼬마가리비 (신칭) (Fig. 303).
관찰재료: 제주도 남제주군 성산. 5개체.
- 1223. *Parvamussium alaskensis* (Dall, 1872) 알래스카비단가리비

Family Spondylidae 국화조개 과

- 1224. *Spondylus (Spondylus) varius* Sowerby I, 1827 접시국화조개
- 1225. *Spondylus (Spondylus) balbatus cruentus* Lischke, 1868 못난이국화조개
- 1226. *Spondylus (Spondylus) longitudinalis* Lamarck, 1819 가시국화조개

Family Anomiidae 잠쟁이 과

- 1227. *Anomia chinensis* Philippi, 1849 잠쟁이
- 1228. *Monia umbonata* (Gould, 1861) 둥근잠쟁이
- 1229. *Monia macroschisma* (Deshayes, 1839) 두점잠쟁이

Subclass Palaeoheterodonta 고이치 아강

Order Unionoida 석패 목

Family Unionidae 석패 과

- 1230. *Unio (Nodularia) douglasiae* (Griffith & Pidgeon, 1834) 말조개
- 1231. *Unio (Nodularia) douglasiae sinuolatus* (v. Martens, 1905) 작은말조개
- 1232. *Lanceolaria grayana* (Lea, 1834) 칼조개
- 1233. *Solenia triangularis* (Heude, 1885) 도끼조개
- 1234. *Cristaria plicata* (Leach, 1815) 귀이빨대칭이
- 1235. *Lamprotula coreana* (v. Martens, 1905) 두드럭조개
- 1236. *Lamprotula leai* (Griffith & Pidgeon, 1834) 꽃체두드럭조개
- 1237. *Anodonta (Anemina) arcaeformis* Heude, 1877 대칭이
- 1238. *Anodonta (Anemina) arcaeformis flavotincta* (v. Martens, 1905) 작은대칭이
- 1239. *Anodonta (Sinanodonta) woodiana* (Lea, 1834) 필조개

Subclass Heterodonta 이치 아강

Order Veneroida 백합 목

Family Chamidae 굴아재비 과

- 1240. *Chama dunkeri* Lischke, 1870 맨드라미굴아재비
- 1241. *Chama japonica* Lamarck, 1819 햇빛굴아재비

- 1242. *Chama fraga* Reeve, 1846 굴아재비
- 1243. *Chama limbula* Lamarck, 1819 보라굴아재비
- 1244. *Pseudochama retroversa* (Lischke, 1870) 보라원돌이굴아재비
- 1245. *Amphichama argentata* (Kuroda & Habe, 1958) 운모굴아재비

Family Lucinidae 꽃잎조개 과

- 1246. *Epicodakia bella* (Conrad, 1837) 둥근달꽃잎조개
- 1247. *Pillucina (Pillucina) pisidium* (Dunker, 1860) 매화꽃잎조개
- 1248. *Pillucina (Pillucina) neglecta* Habe, 1960 앞뒤줄매화꽃잎조개 (신칭) (Fig. 304).
관찰재료: 경상남도 거제시 명사, 제주도 남제주군 성산. 15개체.
- 1249. *Pillucina (Sydlorina) yamakawai* (Yokoyama, 1920) 곧은줄꽃잎조개
- 1250. *Wallucina striata* (Tokunaga, 1906) 잔주름꽃잎조개
- 1251. *Mesolinga soliditesta* Okutani & Hashimoto, 1997 둥근고리꽃잎조개 (신칭) (Fig. 305).
관찰재료: 강원도 강릉시 주문진, 강원도 양양군 남애, 강원도 사천면 연곡, 강원도 고성군 (공현진, 거진). 13개체.
- 1252. *Myrtea (Myrtea) delicatula* A. Adams, 1862 비나스꽃잎조개
- 1253. *Lucinoma acutilineatum* (Conrad, 1837) 물결무늬큰꽃잎조개
- 1254. *Lucinoma yoshidai* Habe, 1958 요시다꽃잎조개
- 1255. *Gonimyrtea japonicum* (Habe, 1958) 보름달꽃잎조개 (신칭) (Fig. 306).
관찰재료: 경상남도 거제시 홍남, 제주도 남제주군 성산. 4개체.
- 1256. *Gonimyrtea (Alucinoma) soyoae* (Habe, 1958) 네모꽃잎조개
- 1257. *Anodontia stearnsiana* Oyama, 1954 주름공조개
- 1258. *Divaricella soyoae* Habe, 1951 쌍가르마꽃잎조개

Family Thyasiridae 말발조개 과

- 1259. *Conchocele disjuncta* (Gabb, 1931) 큰말발조개
- 1260. *Thyasira (Thyasira) tokunagai* Kuroda & Habe, 1951 말발조개
- 1261. *Parathyasira kawamurai* Habe, 1951 뽕족말발조개
- 1262. *Leptaxinus oyamai* Habe, 1962 둥근말발조개 (신칭) (Fig. 307).
관찰재료: 제주도 남제주군(신양, 사계리). 30개체.
- 1263. *Axinopsida subquadrata* (A. Adams, 1862) 꼬마말발조개 (신칭) (Fig. 308).
관찰재료: 강원도 고성군 거진. 5개체.

Family Ungulinidae 돌살이조개 과

- 1264. *Cycladicama cumingii* (Hanley, 1844) 노랑볼록조개
- 1265. *Cycladicama semiasperoides* (Nomura, 1932) 노랑돌살이조개
- 1266. *Cycladicama lunaris* (Yokoyama, 1927) 달빛돌살이조개
- 1267. *Felaniella (Felaniella) usta* (Gould, 1861) 갈색돌살이조개
- 1268. *Felaniella (Felaniella) sowerbyi* Kuroda & Habe, 1952 꼬마돌살이조개
- 1269. *Diplodonta gouldi* Yokoyama, 1920 황갈색돌살이조개 (신칭) (Fig. 309).
관찰재료: 경상남도 거제시 명사. 30개체.
- 1270. *Phlyctiderma japonicum* (Pilsbry, 1895) 후각돌살이조개

Family Galeommatidae 비늘조개 과

- 1271. *Pseudogaleomma japonica* (A. Adams, 1864) 긴비늘조개

1272. *Scintilla violescens* Kuroda & Iw. Taki, 1961 둥근비늘조개
1273. *Scintilla timoriensis* Deshayes, 1855 블록비늘조개 (신칭) (Fig. 310).
관찰재료: 제주도 남제주군 (화순, 사계리). 10개체.
1274. *Scintilla nitidella* Habe, 1961 반질이비늘조개

Family Lasaeidae 가재더부살이조개 과

1275. *Lasaea undulata* (Gould, 1861) 족사살이조개
1276. *Squillaconcha subsinuata* (Lischke, 1871) 갯가재더부살이조개 (신칭) (Fig. 311).
관찰재료: 제주도 남제주군 화순. 4개체.

Family Kelliidae 큰집가재더부살이조개 과

1277. *Kellia porculus* Pilsbry, 1904 아기가재더부살이조개
1278. *Paraborniola matsumotoi* Habe, 1958 얇은긴가재더부살이조개 (신칭) (Fig. 312).
관찰재료: 전라북도 부안군 위도. 1개체.
1279. *Pseudopythina tsurumaru* Habe, 1959 황색가재더부살이조개
1280. *Nesobornia bulla* (Gould, 1861) 반질이가재더부살이조개 (신칭) (Fig. 313).
관찰재료: 전라북도 군산시 선유도, 제주도 남제주군 사계리. 30개체.

Family Melliterycidae 색시조개 과

1281. *Melliteryx puncticulatus* (Yokoyama, 1924) 색시조개

Family Montacutidae 더부살이조개 과 (신칭)

1282. *Nipponomysella oblongata* (Yokoyama, 1922) 거미불가사리조개 (신칭) (Fig. 314).
관찰재료: 제주도 남제주군 화순. 14개체.
1283. *Nipponomysella obesa* Habe, 1960 작은더부살이조개 (국명 신칭)

Family Carditidae 주름방사륙조개 과

1284. *Cardita leana* Dunker, 1860 주름방사륙조개
1285. *Megacardita ferruginosa* (Adams & Reeve, 1850) 갈색고랑조개
1286. *Megacardita koreana* Habe & Ito, 1965 동해이랑조개
1287. *Megacardita coreensis* (Deshayes, 1854) 큰고랑조개
1288. *Cyclocardia ferruginea* (Clessin, 1888) 검은둥근이랑조개
1289. *Glans sagamiensis* Kuroda & Habe, 1961 네모이랑조개 (국명 신칭)
1290. *Miodontiscus prolongatus* Carpenter, 1863 뽕족머리이랑조개 (국명 신칭)
1291. *Pleuromeris pygmaea* Kuroda & Habe, 1951 작은이랑조개
1292. *Pleuromeris soyoae* (Habe, 1958) 굵은이랑조개 (신칭) (Fig. 315).
관찰재료: 제주도 남제주군 성산. 4개체.
1293. *Carditella (Carditellona) hanzawai* (Nomura, 1933) 굵은줄꼬마이랑조개
1294. *Carditellopsis toneana* (Yokoyama, 1922) 가는줄꼬마이랑조개

Family Crassatellidae 잔이랑조개 과 (신칭)

1295. *Eucrassatella (Nipponocrassatella) adamsi* (Kobelt, 1886) 갈색잔이랑조개 (신칭) (Fig. 316).
관찰재료: 경상북도 포항시. 7개체.
1296. *Eucrassatella (Nipponocrassatella) sagamiensis* Kuroda & Habe, 1971 붉은무늬잔이랑조개 (신칭) (Fig. 317)

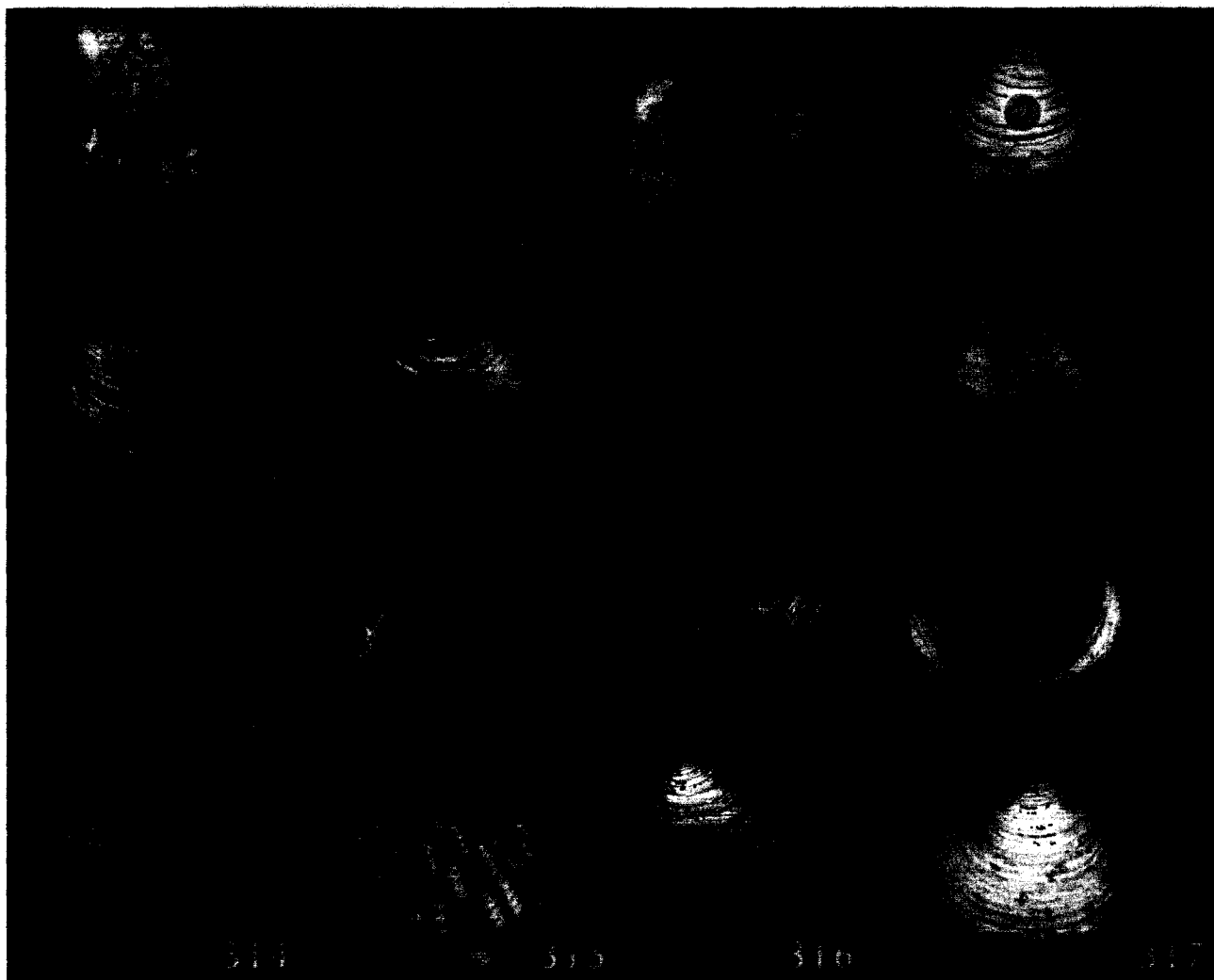

- Fig. 302.** *Chlamys (Azumapecten) larvata* (Reeve, 1853)
Fig. 303. *Parvamussium intuscostatus* (Yokoyama, 1920)
Fig. 304. *Pillucina (Pillucina) neglecta* Habe, 1960
Fig. 305. *Mesolinga soliditesta* Okutani & Hashimoto, 1997
Fig. 306. *Gonimyrtea japonicum* (Habe, 1958)
Fig. 307. *Leptaxinus oyamai* Habe, 1962
Fig. 308. *Axinopsida subquadrata* (A. Adams, 1862)
Fig. 309. *Diplodonta gouldi* Yokoyama, 1920
Fig. 310. *Scintilla timoriensis* Deshayes, 1855
Fig. 311. *Squillaconcha subsinuata* (Lischke, 1871)
Fig. 312. *Paraborniola matsumotoi* Habe, 1958
Fig. 313. *Nesobornia bulla* (Gould, 1861)
Fig. 314. *Nipponomysella oblongata* (Yokoyama, 1922)
Fig. 315. *Pleuromeris soyoae* (Habe, 1958)
Fig. 316. *Eucrassatella (Nipponocrassatella) adamsi* (Kobelt, 1886)
Fig. 317. *Eucrassatella (Nipponocrassatella) sagamiensis* Kuroda & Habe, 1971

관찰재료: 경상남도 거제시 덕포. 3개체

Family Astartidae 등줄조개 과

- 1297. *Tridonta (Tridonta) borealis* Schumacher, 1817 잔등줄조개
- 1298. *Tridonta (Tridonta) bennetti* (Dall, 1903) 꼬마깜장등줄조개
- 1299. *Tridonta (Tridonta) alaskensis* (Dall, 1903) 등줄조개
- 1300. *Tridonta (Tridonta) filatovae* Habe, 1964 작은잔등줄조개
- 1301. *Tridonta (Tridonta) esquimalti* Baird, 1863 작은등줄조개

Family Cardiidae 새조개 과

- 1302. *Acrosterigma (Vasticardium) burchardi* (Dunker, 1877) 소쿠리조개
- 1303. *Acrosterigma (Vasticardium) arenicola* (Reeve, 1845) 꼬마소쿠리조개
- 1304. *Afrocardium carditaeforme* (Reeve, 1845) 주홍무늬작은소쿠리조개
- 1305. *Frigidocardium torresi* (E. A. Smith, 1885) 출판조개
- 1306. *Trifaricardium nomurai* Kuroda & Habe, 1951 가시줄조개 (신칭) (Fig. 318)
관찰재료: 제주도 남제주군 화순. 2개체.
- 1307. *Microcardium sakuraii* (Habe, 1961) 은색금붕어조개 (신칭) (Fig. 319).
관찰재료: 경상남도 남해군 미조. 6개체.
- 1308. *Nemocardium (Nemocardium) bechei* (Reeve, 1847) 금붕어조개
- 1309. *Clinocardium (Clinocardium) nutallii* (Conrad, 1837) 큰이랑새조개
- 1310. *Clinocardium (Keenocardium) californiense* (Deshayes, 1839) 잔이랑새조개
- 1311. *Clinocardium (Keenocardium) buellowi* (Rolle, 1896) 굵은이랑새조개
- 1312. *Clinocardium (Ciliatocardium) ciliatum* (Fabricius, 1780) 가는이랑새조개
- 1313. *Serripes groenlandicus* (Bruguère, 1789) 갈색블록새조개
- 1314. *Serripes laperousii* (Deshayes, 1839) 고운무늬새조개
- 1315. *Fulvia mutica* (Reeve, 1844) 새조개
- 1316. *Fluvia hungerfordi* (Sowerby III, 1901) 꼬마새조개
- 1317. *Fluvia undatopicta* (Pilsbry, 1904) 분홍무늬꼬마새조개

Family Mactridae 개량조개 과

- 1318. *Mactra (Mactra) chinensis* Philippi, 1846 개량조개
- 1319. *Mactra (Mactra) veneriformis* Reeve, 1854 동죽
- 1320. *Mactra (Mactra) achatina* Holten, 1802 흰점분홍무늬조개
- 1321. *Mactra (Telemactra) iridescens* Kuroda & Habe, 1958 무지개조개
- 1322. *Coleomactra antiquata* (Spengler, 1802) 명주개량조개
- 1323. *Mactrinula dolabrata* (Deshayes, 1854) 버선조개
- 1324. *Mactrotoma depressa* (Spengler, 1802) 작은납작우럭조개
- 1325. *Pseudocardium sybillae* (Valenciennes, 1858) 북방대합
- 1326. *Mactromeris polynympha* (Stimpson, 1860) 깜장북방대합
- 1327. *Oxyperas (Oxyperas) bernardi* (Pilsbry, 1904) 큰행달조개
- 1328. *Lutraria (Psammophila) maxima* Jonas, 1844 봉황조개
- 1329. *Tresus keenae* (Kuroda & Habe, 1950) 왕우럭조개
- 1330. *Raeta (Raetina) pellicula* (Deshayes, 1854) 잔물결얇은개량조개
- 1331. *Raetella pulchella* (Adams & Reeve, 1850) 쇠개량조개

Family Mesodesmatidae 퇴조개 과

1332. *Coecella chinensis* Deshayes, 1855 퇴조개

Family Pharidae 작두콩가리맛조개 과

1333. *Siliqua alta* (Broderip & Sowerby, 1829) 보라맛조개

1334. *Siliqua pulchella* (Dunker, 1852) 꼬마보라맛조개

1335. *Siliqua albida* (Adams & Reeve, 1850) 비단가리맛

1336. *Sinonovacula constricta* (Lamarck, 1818) 가리맛조개

Family Solenidae 죽합 과

1337. *Solen (Solen) strictus* Gould, 1861 맛조개

1338. *Solen (Solen) gordonis* Yokoyama, 1920 붉은맛

1339. *Solen (Solen) grandis* Dunker, 1861 대맛조개

1340. *Solen (Ensisolen) krusensterni* Schrenck, 1867 북방맛조개

Family Tellinidae 접시조개 과

1341. *Tellinella radians* (Deshayes, 1855) 해돋이접시조개

1342. *Tellinella staurella* (Lamarck, 1818) 태양접시조개

1343. *Pharaonella sieboldii* (Deshayes, 1855) 시보르티접시조개

1344. *Angulus vestalioides* (Yokoyama, 1920) 은백색접시조개

1345. *Megangulus venulosus* (Schrenck, 1861) 접시조개

1346. *Megangulus zyonoensis* (Hatai & Nisiyama, 1938) 붉은속비단조개

1347. *Megangulus luteus* (Wood, 1828) 남방접시조개

1348. *Merisca (Pistris) capsoides* (Lamarck, 1818) 왜접시조개

1349. *Merisca (Pistris) subtruncata* (Hanley, 1844) 잔주름접시조개 (신칭) (Fig. 320).

관찰재료: 제주도 남제주군 화순. 4개체.

1350. *Cadella narutoensis* Habe, 1960 꼬마백합접시조개 (신칭) (Fig. 321).

관찰재료: 제주도 남제주군 화순, 사계리. 145개체.

1351. *Cadella delta* Yokoyama, 1922 둥근꼬마백합접시조개 (신칭) (Fig. 322).

관찰재료: 제주도 남제주군 화순, 사계리. 20개체.

1352. *Cadella lubrica* (Gould, 1861) 매끈이접시조개

1353. *Loxoglypta lauta* (Gould, 1850) 햇살접시조개

1354. *Elliptotellina euglypta* (Gould, 1861) 꼬마주름접시조개

1355. *Semelangulus tokubei* Habe, 1961 작은대양조개

1356. *Moerella jodoensis* (Lischke, 1872) 분홍접시조개

1357. *Moerella rutila* (Dunker, 1860) 민띠접시조개

1358. *Moerella iridescens* (Benson, 1842) 갈색접시조개

1359. *Bathytellina citrocarnea* Kuroda & Habe, 1958 살색접시조개 (신칭) (Fig. 323).

관찰재료: 경상남도 남해군 상주. 1개체.

1360. *Bathytellina abyssicola* (Habe, 1958) 가는꼬리얇은접시조개 (신칭) (Fig. 324).

관찰재료: 충청남도 태안군 채석포. 1개체.

1361. *Nitidotellina hokkaidoensis* (Habe, 1961) 붉은줄접시조개

1362. *Nitidotellina minuta* (Lischke, 1872) 진주접시조개

- 1363. *Nitidotellina iridella* (Martens, 1865) 납작접시조개
- 1364. *Heteromacoma irus* (Hanley, 1845) 대양조개
- 1365. *Macoma (Macoma) calcarea* (Gmelin, 1791) 녹껍질둥근대양조개
- 1366. *Macoma (Macoma) praetexta* (Martens, 1865) 얇은대양조개
- 1367. *Macoma (Macoma) tokyoensis* Makiyama, 1927 노랑꼭지대양조개
- 1368. *Macoma (Macoma) balthica takahokoensis* Yamamoto & Habe, 1959 분홍북방대양조개
- 1369. *Macoma (Macoma) incongrua* (Martens, 1865) 애기대양조개
- 1370. *Macoma (Macoma) contabulata* (Deshayes, 1855) 녹껍질대양조개
- 1371. *Macoma (Macoma) nipponica* (Tokunaga, 1906) 배불뚝이대양조개
- 1372. *Macoma (Macoma) moesta* (Deshayes, 1855) 북방대양조개
- 1373. *Rexithaerus sector* Oyama, 1950 흰대양조개

Family Semelidae 반투명조개 과

- 1374. *Theora fragilis* (A. Adams, 1856) 아기반투명조개
- 1375. *Abra maxima* (Sowerby III, 1894) 긴납작투명조개 (신칭) (Fig. 325).
관찰재료: 경상남도 남해군 상주. 1개체.
- 1376. *Abrina lunella* (Gould, 1861) 반질이투명조개 (국명 신칭)
- 1377. *Abrina kinoshitai* Kuroda & Habe, 1958 배불뚝이투명조개 (국명 신칭)

Family Psammobiidae 자패 과

- 1378. *Gari anomala* (Deshayes, 1855) 연분홍빛조개
- 1379. *Gobraeus kazusensis* (Yokoyama, 1922) 나무껍질빛조개
- 1380. *Psammotaea virescens* (Deshayes, 1855) 고등색빛조개
- 1381. *Soletellina atrata* (Reeve, 1857) 흑자색긴빛조개
- 1382. *Soletellina boeddinghausi* Lischke, 1870 자패
- 1383. *Nuttallia japonica* (Deshayes, 1857) 빛조개
- 1384. *Nuttallia olivacea* (Jay, 1856) 두툼빛조개
- 1385. *Nuttallia ezonis* Kuroda & Habe, 1955 흑빛자패
- 1386. *Nuttalina commoda* (Yokoyama, 1925) 검정껍질빛조개

Family Solecurtidae 발가리맛조개 과

- 1387. *Solecurtus divaricatus* (Lischke, 1869) 돼지가리맛
- 1388. *Azorinus chamasolen* Da Costa, 1778 꼬마가리맛조개

Family Kelliellidae 겨자씨조개 과 (신칭)

- 1389. *Alveinus ojanus* (Yokoyama, 1927) 겨자씨조개 (신칭) (Fig. 326).
관찰재료: 제주도 남제주군 성산. 323개체.

Family Trapeziidae 돌고부지 과

- 1390. *Trapezium (Neotrapezium) liratum* (Reeve, 1843) 돌고부지
- 1391. *Coralliophaga coralliophaga* (Gmelin, 1791) 흰이랑돌고부지

Family Glossidae 능선조개 과

- 1392. *Meiocardia tetragona* (A. Adams & Reeve, 1850) 능선조개

1393. *Meiocardia hawaiiiana* Dall, Bartsch & Rehder, 1938 동근등능선조개 (신칭) (Fig. 327).
관찰재료: 제주도 남제주군 화순. 5개체.

Family Corbiculidae 재첩 과

1394. *Corbicula (Corbicula) japonica* Prime, 1864 일본재첩
1395. *Corbicula (Corbicula) colorata* (v. Martens, 1905) 공주재첩
1396. *Corbicula (Corbicula) fenouilliana* Heude, 1883 콩재첩
1397. *Corbicula (Corbiculina) leana* Prime, 1864 참재첩
1398. *Corbicula (Corbiculina) fluminea* (Müller, 1774) 재첩
1399. *Corbicula (Corbiculina) papyracea* Heude, 1883 얇은재첩

Family Sphaeriidae (Pisidiidae) 산골 과

1400. *Sphaerium (Musculium) lacustre japonicum* (Westerlund, 1883) 삼각산골조개
1401. *Pisidium (Neopisidium) sp.* 산골조개

Family Veneridae 백합 과

1402. *Venus (Ventricoloidea) cassinaeformis* (Yokoyama, 1926) 숨털백합
1403. *Globivenus toreuma* (Gould, 1850) 흐린날씨동근백합
1404. *Placamen lamellata* (Röding, 1798) 흰등줄조개
1405. *Timoclea (Glycodonta) marica* (Linnaeus, 1758) 등뿔조개
1406. *Timoclea (Chioneryx) costellifera* (A. Adams & Reeve, 1850) 점박이작은조개
1407. *Mercenaria stimpsoni* (Gould, 1861) 비늘백합
1408. *Callithaca adamsi* (Reeve, 1863) 아담스백합
1409. *Callithaca staminea* (Conard, 1837) 큰북방살조개 (신칭) (Fig. 328).
관찰재료: 강원도 고성군 거진. 6개체.
1410. *Protothaca (Notochione) jedoensis* (Lischke, 1874) 살조개
1411. *Protothaca (Novathaca) euglypta* (Sowerby III, 1914) 잔주름살조개
1412. *Pitar (Pitarina) affine* (Gmelin, 1791) 갈색반점백합
1413. *Pitar (Pitarina) sulfureum* Pilsbry, 1904 쇠백합
1414. *Pitar (Pitarina) noguchii* Habe, 1958 얇은쇠백합 (신칭) (Fig. 329).
관찰재료: 경상남도 남해군 상주. 7개체.
1415. *Pitar (Pitarina) japonicum* Kuroda & Kawamoto, 1956 흰누렁동근백합
1416. *Callista (Callista) chinensis* (Holten, 1803) 중국주름백합
1417. *Callista (Callista) pilsbryi* Habe, 1960 작은비단백합
1418. *Callista (Ezocallista) brevisiphonata* (Carpenter, 1864) 주름백합
1419. *Saxidomus purpurata* (Sowerby II, 1852) 개조개
1420. *Phacosoma japonicus* (Reeve, 1850) 떡조개
1421. *Phacosoma troscheli* (Lischke, 1873) 동근떡조개
1422. *Phacosoma abyssicolum* (Habe, 1961) 부리떡조개
1423. *Dosinella corrugata* (Reeve, 1850) 주름떡조개
1424. *Dosinella subalata* (E. A. Smith, 1916) 만월떡조개 (신칭) (Fig. 330).
관찰재료: 충청남도 태안군 방포. 3개체.
1425. *Pardosinia amphidesmoides* (Reeve, 1850) 달떡조개
1426. *Bornatemis histrio histrio* (Gmelin, 1791) 붉은속떡조개

1427. *Bornatemis histrio iwakawai* Oyama & Habe, 1961 갈색점줄떡조개
1428. *Ruditapes philippinarum* (Adams & Reeve, 1850) 바지락
1429. *Ruditapes bruguieri* (Hanley, 1845) 아기바지락
1430. *Paphia (Paphia) euglypta* (Philippi, 1847) 행달조개
1431. *Paphia (Paphia) schnelliana* (Dunker, 1866) 태큰이행달조개
1432. *Paphia (Paphia) amabilis* (Philippi, 1847) 발고랑행달조개 (개칭)
 비고: 본 종은 Kwon *et al.* (2001) 에 ‘붉은행달조개’로 신칭 기재되어 있으나 우리말 이름이 종의 특징을 바르게 표현하지 못하므로 ‘발고랑행달조개’로 변경.
1433. *Paphia (Paphia) vernicosa* (Gould, 1861) 붉은행달조개 (개칭)
 비고: 본 종은 Kang *et al.* (1971) 에 ‘발고랑행달조개’로 기재되어 있으나 우리말 이름이 종의 특징을 바르게 표현하지 못하므로 ‘붉은행달조개’로 변경.
1434. *Paphia (Neotapes) undulata* (Born, 1778) 농조개
1435. *Gomphina (Gomphina) neastartoides* (Yokoyama, 1922) 꼬마대복
1436. *Gomphina (Macridiscus) veneriformis* (Lamarck, 1818) 대복
1437. *Liocyma fluctuosa* (Gould, 1841) 작은주름백합
1438. *Irus (Irus) irus* (Linnaeus, 1758) 굵은주름입조개
1439. *Irus (Irus) mitis* (Deshayes, 1854) 주름입조개
1440. *Irus (Irus) ishibashianus* Kila, 1959 갈색반주름입조개
1441. *Cyclosunetta menstrualis* (Menke, 1843) 비단백합
1442. *Meretrix lusoria* (Röding, 1798) 백합
1443. *Meretrix lamarckii* Gray, 1853 민무늬백합
1444. *Meretrix petechialis* Lamarck, 1818 말백합
1445. *Cyclina sinensis* (Gmelin, 1791) 가무락조개
1446. *Clementia vatheleti* Mabilie, 1901 할미조개

Family Petricolidae 돌속살이조개 과

1447. *Petricola lapcida* (Gmelin, 1791) 돌속살이조개
1448. *Claudiconcha japonica* (Dunker, 1882) 짝돌속살이조개
1449. *Petricolirus aequistriatus* (Sowerby II, 1874) 포목무늬돌속살이조개
1450. *Pseudoirus mirabilis* Deshayes, 1853 주름돌속살이조개

Family Glauconomyidae 새알조개 과

1451. *Glauconome chinensis* Gray, 1828 갈색새알조개

Order Myoida 우럭 목

Family Myidae 우럭 과

1452. *Mya (Mya) truncata* Linnaeus, 1758 북방우럭 (신칭) (Fig. 331).
 관찰재료: 강원도 고성군 거진. 1개체.
1453. *Mya (Arenomya) arenaria oonogai* Makiyama, 1935 우럭
1454. *Cryptomya elliptica* (A. Adams, 1851) 꼬마우럭
1455. *Venatomya truncata* (Gould, 1861) 잔줄꼬마우럭
1456. *Sphenia coreanica* Habe, 1951 말뿌리꼬마우럭
1457. *Paramya recluzi* (A. Adams, 1864) 얇은꼬마우럭

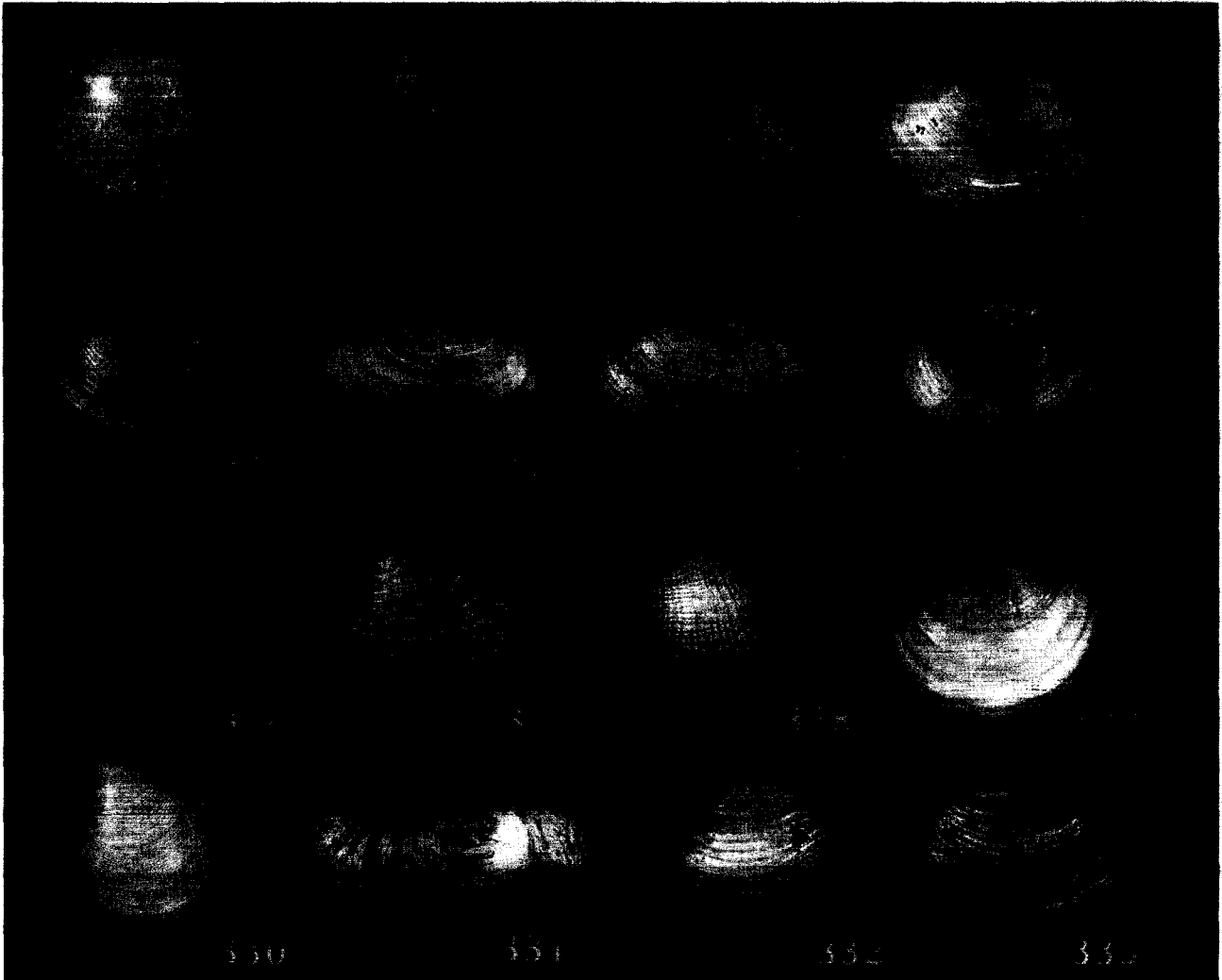

- Fig. 318.** *Trifasicardium nomurai* Kuroda & Habe, 1951
Fig. 319. *Microcardium sakuraii* (Habe, 1961)
Fig. 320. *Merisca (Pistris) subtruncata* (Hanley, 1844)
Fig. 321. *Cadella narutoensis* Habe, 1960
Fig. 322. *Cadella delta* Yokoyama, 1922
Fig. 323. *Bathytellina citrocarnea* Kuroda & Habe, 1958
Fig. 324. *Bathytellina abyssicola* (Habe, 1958)
Fig. 325. *Abra maxima* (Sowerby III, 1894)
Fig. 326. *Alveinus ojanus* (Yokoyama, 1927)
Fig. 327. *Meiocardia hawaiana* Dall, Bartsch & Rehder, 1938
Fig. 328. *Callithaca staminea* (Conard, 1837)
Fig. 329. *Pitar (Pitarina) noguchii* Habe, 1958
Fig. 330. *Dosinella subalata* (E. A. Smith, 1916)
Fig. 331. *Mya (Mya) truncata* Linnaeus, 1758
Fig. 332. *Varicorbula rotalis* (Reeve, 1843)
Fig. 333. *Varicorbula yokoyamai* Habe, 1949

Family Corbulidae 쇠방사늑조개 과

1458. *Anisocorbula venusta* (Gould, 1861) 예쁜이쇠방사늑조개
1459. *Varicorbula rotalis* (Reeve, 1843) 짝짝이작은조개 (신칭) (Fig. 332).
관찰재료: 제주도 남제주군 성산. 1개체.
1460. *Varicorbula yokoyamai* Habe, 1949 짝짝이콩조개 (신칭) (Fig. 333).
관찰재료: 제주도 남제주군 화순. 2개체.
1461. *Potamocorbula ustulata ustulata* (Reeve, 1844) 쇠방사늑조개

Family Gastrochaenidae 구멍뚫이조개 과

1462. *Gastrochaena (Gastrochaena) cuneiformis* Spengler, 1783 구멍뚫이조개 (신칭) (Fig. 334)
관찰재료: 포항시 여남동, 제주도 남제주군 섭지코지. 6개체.
1463. *Gastrochaena (Cucurbitula) cymbium* Spengler, 1783 꼬마구멍뚫이조개

Family Hiattellidae 족사부착쇠조개 과

1464. *Hiattella orientalis* (Yokoyama, 1920) 족사부착쇠조개
1465. *Panomya arctica* (Lamarck, 1819) 북방코끼리조개 (신칭) (Fig. 335).
관찰재료: 강원도 고성군 대진. 2개체.
1466. *Panomya priapus* (Tilesius, 1820) 두언덕코끼리조개
1467. *Panomya ampla* Dall, 1898 북방구두주걱조개
1468. *Panopea japonica* (A. Adams, 1850) 코끼리조개

Family Pholadidae 석공조개 과

1469. *Barnea (Anchomasa) manilensis inornata* Pilsbry, 1895 돌맛조개
1470. *Barnea (Anchomasa) davidi* (Deshayes, 1874) 둥글레조개
1471. *Barnea (Umitakea) dilatata* (Souleyet, 1843) 우줄기
1472. *Zirfaea subconstricta* (Yokoyama, 1924) 석공조개
1473. *Martesia striata* (Linnaeus, 1758) 갈매기조개사촌
1474. *Penitella kamakurensis* (Yokoyama, 1922) 갈매기조개
1475. *Nettastomella japonica* (Yokoyama 1920) 짝짝이석공조개
1476. *Neoxylophaga rikuzenica* (Iw. Taki & Habe), 1945 나무속살이조개

Family Teredinidae 배좀벌레 과

1477. *Teredo navalis* Linnaeus, 1758 배좀벌레조개
1478. *Teredo bartschi* Clapp, 1923 잠자리입배좀벌레조개 (신칭) (Fig. 336).
관찰재료: 전라남도 영광군 칠포리. 30개체.
1479. *Lyrodus pedicellatus* (Quatrefages, 1849) 발배좀벌레조개
1480. *Lyrodus takanoshimensis* (Roch, 1929) 집게발배좀벌레조개 (신칭) (Fig. 337).
관찰재료: 전라남도 진도군 가계리. 34개체.
1481. *Nototeredo knoxi* (Bartsch, 1917) 주걱배좀벌레조개 (신칭) (Fig. 338).
관찰재료: 전라남도 영광군 칠포리. 32개체.
1482. *Teredothyra excavata* (Jeffreys, 1860) 두구멍배좀벌레조개 (신칭) (Fig. 339).
관찰재료: 경상남도 거제시 홍남. 132개체.
1483. *Teredora princesae* (Sivickis, 1928) 나비배좀벌레조개
1484. *Teredora malleolus* Turton, 1822 오이씨배좀벌레조개 (신칭) (Fig. 340).

관찰재료: 제주도 남제주군 사계리. 143개체.

1485. *Uperotus clavus* (Gmelin, 1791) 곡괭이배좀벌레조개 (신칭) (Fig. 341).

관찰재료: 제주도 남제주군 사계리. 32개체.

1486. *Uperotus panamensis* (Bartsch, 1922) 모종삼배좀벌레조개 (신칭) (Fig. 342).

관찰재료: 경상남도 거제시 흥남. 12개체.

1487. *Bankia* (*Bankia*) *australis* (Calman, 1920) 남방배좀벌레조개 (신칭) (Fig. 343).

관찰재료: 경상남도 거제시 흥남. 2개체.

1488. *Bankia* (*Bankia*) *setacea* (Tryon, 1863) 보리이삭가시배좀벌레조개 (신칭) (Fig. 344).

관찰재료: 강원도 양양군 기사문. 132개체.

1489. *Bankia* (*Lyrodobankia*) *carinata* (Gray, 1827) 검은갈매기배좀벌레조개 (신칭) (Fig. 345).

관찰재료: 경상남도 거제시 흥남. 200개체.

Subclass Anomalodesmata 이인대 아강

Order Pholadomyoidea 석공조개 목

Family Periplomatidae 각시납작조개 과 (개정)

비고: Periplomatidae 와 Pandoridae 의 과명이 납작조개 과로 (The Korean Society of Systematic Zoology, 1997) 중복 사용되고 있으므로 Periplomatidae를 각시납작조개 과로 변경.

1490. *Takashima plane* (Ozaki, 1958) 각시납작조개

Family Laternulidae 띠조개 과

1491. *Laternula* (*Laternula*) *anatina* (Linnaeus, 1758) 운모조개

1492. *Laternula* (*Laternula*) *boschasina* (Valenciennes, 1860) 소띠조개

1493. *Laternula* (*Exolaternula*) *truncata* (Lamarck, 1818) 넓은입운모조개

1494. *Laternula* (*Exolaternula*) *marilina* (Reeve, 1863) 띠조개

Family Thraciidae 도기조개 과

1495. *Thracia kakumana* Yokoyama, 1927 고운도기조개

1496. *Thracia itoi* Habe, 1961 불룩도기조개

1497. *Thracia seminuda* Scarlato, 1981 작은도기조개 (국명 신칭)

1498. *Eximiothracia concinna* (Gould, 1861) 아기도기조개

1499. *Trigonothracia pusilla* (Gould, 1861) 반투명작은도기조개

1500. *Asthenothaerus sematana* (Yokoyama, 1922) 네모작은도기조개 (신칭) (Fig. 346).

관찰재료: 제주도 남제주군 성산. 1개체.

Family Lyonsiidae 안쪽인대조개 과

1501. *Lyonsia ventricosa* Gould, 1861 비늘안쪽인대조개

1502. *Lyonsia kawamurai* Habe, 1952 둥근안쪽인대조개

1503. *Bentholyonsia teramachii* (Habe, 1952) 무명안쪽인대조개

1504. *Agriodesma navicula* (A. Adams & Reeve, 1850) 안쪽인대조개

Family Pandoridae 납작조개 과

1505. *Pandora otukai* Habe, 1952 부리납작조개 (신칭) (Fig. 347).

관찰재료: 제주도 남제주군 성산. 2개체.

1506. *Pandora wardiana* A. Adams, 1859 납작조개

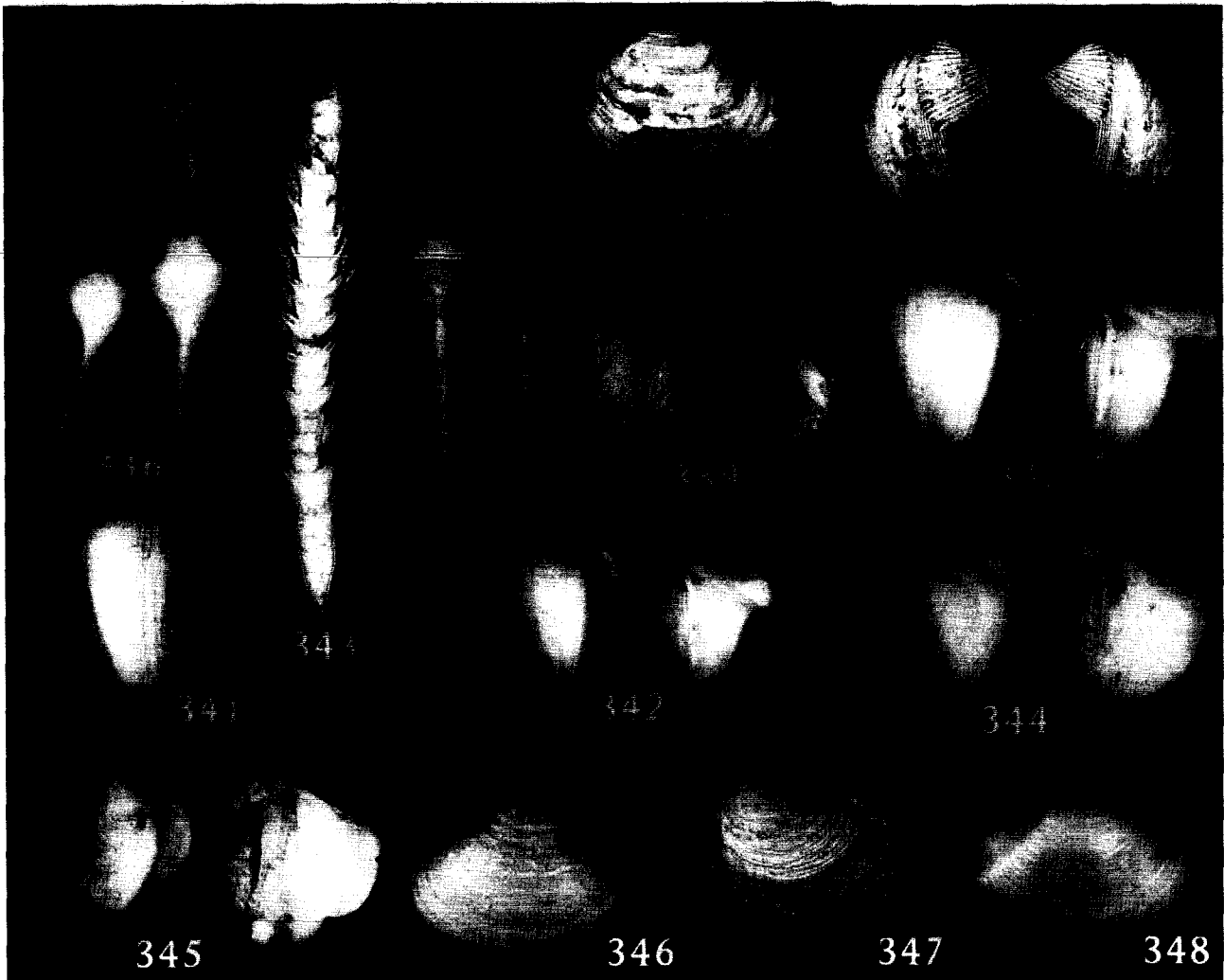

Fig. 334. *Gastrochaena (Gastrochaena) cuneiformis* Spengler, 1783

Fig. 335. *Panomya arctica* (Lamarck, 1819)

Fig. 336. Pallet of *Teredo bartschi* Clapp, 1923

Fig. 337. Pallet of *Lyrodus takanoshimensis* (Roch, 1929)

Fig. 338. *Nototeredo knoxi* (Bartsch, 1917)

Fig. 339. *Teredothyra excavata* (Jeffreys, 1860)

Fig. 340. *Teredora malleolus* Turton, 1822

Fig. 341. *Uperotus clavus* (Gmelin, 1791)

Fig. 342. *Uperotus panamensis* (Bartsch, 1922)

Fig. 343. Pallet of *Bankia (Bankia) australis* (Calman, 1920)

Fig. 344. *Bankia (Bankia) setacea* (Tryon, 1863)

Fig. 345. *Bankia (Lyrodobankia) carinata* (Gray, 1827)

Fig. 346. *Asthenothaerus sematana* (Yokoyama, 1922)

Fig. 347. *Pandora otukai* Habe, 1952

Fig. 348. *Myadora soyoae* Habe, 1950

1507. *Pandorella carinata* (Prashad, 1932) 두툼납작조개
1508. *Heteroclidus pulchellus* (Yokoyama, 1926) 움푹등납작조개

Family Myochamidae 살주름조개 과

1509. *Myadora japonica* Habe, 1950 넓은세모물결주름조개 (개칭)
비고: 본 종은 Kwon *et al.* (2001)에 ‘긴물결주름조개’로 기재되어 있으나 우리말 이름이 종의 특징을 표현하지 못하므로 ‘넓은 세모물결주름조개’로 변경.
1510. *Myadora soyoae* Habe, 1950 모서리뿔물결주름조개 (신칭) (Fig. 348).
관찰재료: 제주도 남제주군 화순, 사계리. 231개체.
1511. *Myadropsis transmontana* (Yokoyama, 1922) 둥근꼬리물결주름조개
1512. *Myadropsis dissimilis* Habe, 1960 긴세모물결주름조개 (신칭) (Fig. 349).
관찰재료: 제주도 남제주군 화순, 사계리. 203개체.
1513. *Myadropsis brevispinosa* Habe, 1962 뾰족꼬리물결주름조개

Family Poromyidae 블록조개 과

1514. *Poromya flexuosa* Yokoyama, 1922 블록조개 (신칭) (Fig. 350).
관찰재료: 제주도 남제주군 성산. 4개체.
1515. *Dermatomya tenuiconcha* (Dall, 1913) 부리블록조개

Family Cuspidariidae 국자조개 과

1516. *Cuspidaria (Cuspidaria) hindsiana* (A. Adams, 1864) 등주름국자조개 (국명 신칭)
1517. *Cuspidaria (Cuspidaria) macrorhynchus* E. A. Smith, 1895 긴자루국자조개 (국명 신칭)
1518. *Cuspidaria (Cuspidaria) obtusirostris* Okutani, 1962 짧은자루국자조개 (신칭) (Fig. 351).
관찰재료: 경상남도 남해군 상주. 2개체.
1519. *Cuspidaria (Cuspidaria) kurohijii* Okutani, 1972 비로드국자조개 (신칭) (Fig. 352).
관찰재료: 충청남도 태안군(춘장대, 삼봉, 연포), 전라북도 고창군 구시포 동호리, 전라남도 영광군 홍농읍 칠곡리. 20개체.
1520. *Pseudoneaera semipellucida* (Kuroda, 1948) 국자조개붙이 (신칭) (Fig. 353).
관찰재료: 경상남도 남해군 상주. 1개체.
1521. *Cardiomya (Cardiomya) tosaensis* (Kuroda, 1948) 꼬마국자조개 (신칭) (Fig. 354).
관찰재료: 경상남도 거제시 덕포. 3개체.
1522. *Cardiomya (Cardiomya) behringensis behringensis* (Leche, 1883) 코쟁이국자조개 (국명 신칭)
1523. *Cardiomya (Cardiomya) kashimana* Okutani & Sakurai, 1964 잔줄꼬마국자조개
1524. *Plectodon ligulus* (Yokoyama, 1922) 쇠국자조개

Class SCAPHOPODA 굴족강

Order Dentaliida 빨조개 목

Family Dentaliidae 빨조개 과

1525. *Dentalium (Paradentalium) octangulatum* Donovan, 1804 여덟모빨조개
1526. *Dentalium (Paradentalium) buccinulum* Gould, 1859 작은빨조개
1527. *Fissidentalium (Pictodentalium) venedei* (Sowerby II, 1860) 쇠빨조개
1528. *Antalis tibanum* Nomura, 1940 반질이빨조개
1529. *Antalis weinkauffi* (Dunker, 1877) 빨조개
1530. *Antalis tosaensis* Habe, 1963 세로줄빨조개 (신칭) (Fig. 355).
관찰재료: 제주도 남제주군 성산. 30개체.

1531. *Striodentalium rhabdotum* (Pilsbry, 1905) 세로잔줄빨조개 (신칭) (Fig. 356).

관찰재료: 제주도 남제주군 성산. 305개체.

Family Laevidentaliidae 가는빨조개 과 (신칭)

1532. *Laevidentalium toyamaense* (Kuroda & Kikuchi, 1933) 누렁이가는빨조개 (국명 신칭)

1533. *Laevidentalium sominium* Okutani, 1964 반지가가는빨조개 (신칭) (Fig. 357).

관찰재료: 경상남도 통영시. 11개체.

Order Gadilida 모뿔조개 목 (신칭)

Family Entalinidae 모귀빨조개 과 (신칭)

1534. *Entalina mirifica* (E. A. Smith, 1895) 모귀빨조개 (신칭) (Fig. 358).

관찰재료: 제주도 남제주군 (서귀포, 정방폭포, 화순, 성산). 353개체.

1535. *Entalinopsis intercostata* (Boissevain, 1906) 여섯모뿔조개 (신칭) (Fig. 359).

관찰재료: 제주도 남제주군 성산. 1개체.

1536. *Megaentalina cornucopiae* (Boissevain, 1906) 넓은칸줄빨조개 (신칭) (Fig. 360).

관찰재료: 제주도 남제주군 화순. 2개체.

Family Pulsellidae 고리턱빨조개 과 (신칭)

1537. *Compressidens kikuchii* (Kuroda & Habe, 1952) 고리턱빨조개 (신칭)

Family Gadilidae 이빨빨조개 과 (신칭)

1538. *Sphonodentalium isaotakii* Habe, 1953 이빨빨조개

Class CEPHALOPODA 두족 강

Order Sepioidea 갑오징어 목

Family Sepiidae 갑오징어 과

1539. *Sepia (Acanthosepion) lycidas* Gray, 1849 입술갑오징어

1540. *Sepia (Platysepia) esculenta* Hoyle, 1885 참갑오징어

1541. *Sepia (Platysepia) madokai* Adam, 1939 바늘갑오징어

1542. *Sepia (Doratosepion) peterseni* Appellöf, 1886 납작갑오징어

1543. *Sepia (Doratosepion) kubiensis kubiensis* Hoyle, 1885 애기갑오징어

1544. *Sepia (Doratosepion) longipes* Sasaki, 1913 긴다리갑오징어

1545. *Sepia (Doratosepion) tenuipes* Sasaki, 1929 거미갑오징어

1546. *Sepiella japonica* Sasaki, 1929 쇠갑오징어

Family Sepiolidae 풀두기 과

1547. *Sepiola birostrata* Sasaki, 1918 좀귀풀두기

Order Teuthoidea 살오징어 목

Family Loliginidae 오징어 과

1548. *Sepioteuthis lessoniana* Lesson, 1830 흰오징어

1549. *Loligo (Heterololigo) japonica* Hoyle, 1885 일본오징어

1550. *Loligo (Photololigo) edulis budo* Wakiya & Ishikawa, 1921 부도창오징어



- Fig. 349. *Myadropsis dissimilis* Habe, 1960
Fig. 350. *Poromya flexuosa* Yokoyama, 1922
Fig. 351. *Cuspidaria (Cuspidaria) obtusirostris* Okutani, 1962
Fig. 352. *Cuspidaria (Cuspidaria) kurohiji* Okutani, 1972
Fig. 353. *Pseudoneaera semipellucida* (Kuroda, 1948
Fig. 354. *Cardiomya (Cardiomya) tosaensis* (Kuroda, 1948
Fig. 355. *Antalis tosaensis* Habe, 1963
Fig. 356. *Striodentalium rhabdotum* (Pilsbry, 1905)
Fig. 357. *Laevidentalium sominium* Okutani, 1964
Fig. 358. *Entalina mirifica* (E. A. Smith, 1895)
Fig. 359. *Entalinopsis intercostata* (Boissevain, 1906)
Fig. 360. *Megaentalina cornucopiae* (Boissevain, 1906)

Family Enoploteuthidae 반딧불오징어 과

1551. *Watasenia scintillans* (Berry, 1911) 매오징어
1552. *Enoploteuthis (Paraenoploteuthis) chuni* Ishikawa, 1914 반딧불오징어

Family Thysanoteuthidae 날개오징어 과

1553. *Thysanoteuthis rhombus* Troschel, 1857 날개오징어

Family Ommastrephidae 살오징어 과

1554. *Todarodes pacificus* Steenstrup, 1880 살오징어

Order Octopoda 문어 목

Family Octopodidae 문어 과

1555. *Octopus vulgaris* Cuvier, 1797 왜문어

1556. *Octopus minor* (Sasaki, 1920) 낙지

1557. *Octopus ocellatus* Gray, 1849 주꾸미

1558. *Octopus* (*Enteroctopus*) *dofleini* (Wülker, 1910) 문어

Family Argonautidae 집낙지과

1559. *Argonauta argo* Linnaeus, 1758 조개낙지

1560. *Argonauta hians* (Lightfoot, 1786) 집낙지

REFERENCES

- Beesley, P.L., Ross, G.J.B., and Wells, A. (eds) (1998) The Mollusca: The Southern Synthesis. Fauna of Australia. Vol. 5. Part A xvi 563 pp. Part B viii 565-1234 pp. CSIRO Publishing, Melbourne.
- Choe, B.L. and Kim, H.S. (1988) On the classification and description of archaeogastropods from Korean waters. *Korean Journal of Systematic Zoology, Special Issue*, 2: 135-198. [in Korean]
- Choe, B.L. and Lee, J.R. (1997) Unrecorded phyllidiid nudibranchs from Cheju island waters in Korea with remarks on new locality data and intraspecific color variations. *Korean Journal of Malacology*, 3(1): 37-42.
- Choe, B.L. and Park, J.K. (1992) Nine unrecorded Mesogastropodous species (Gastropoda: Mollusca) from Korean water. *Korean Journal of Malacology*, 8(1): 29-40. [in Korean]
- Choe, B.L. and Park, J.K. (1993) Seven unrecorded mesogastropodous species (Gastropoda: Mollusca) from Korean water. *Korean Journal of Malacology*, 9(1): 17-26. [in Korean]
- Choe, B.L. and Yoon, S.H. (1990a) Classification and distribution of archeogastropods from Ullung Island water. *Korean Journal of Malacology*, 6(1): 56-79. [in Korean]
- Choe, B.L. and Yoon, S.H. (1990b) Classification and distribution of mesogastropods from Ullung Island water. *Korean Journal of Malacology*, 6(1):45-55. [in Korean]
- Choe, B.L., Je, J.K., and Lee, T.H. (1997) Classification and distribution of Conoidea (Gastropoda: Neogastropoda) from Korean waters. *Korean Journal of Systematic Zoology*, 13(2): 103-140. [in Korean]
- Higo, S., Callomon, P. and Goto, Y. (1999) Catalogue and Bibliography of the Marine Shell-Bearing Mollusca of Japan. 749 pp. Elle Scientific Publication, Osaka.
- Je, J.G. (1989) Korean names of molluscs in Korea. *Korean Journal of Malacology, Supplement 1*: 1-90. [in Korean]
- Je, J.G. (1993) Distribution of Molluscs in Soft Bottom of Korean Seas. Ph.D. Dissertation, The Seoul National University, Seoul, Korea. [in Korean]
- Kang, Y.S. (ed.) (1971) Nomina Animalium Koreanorum (3). 180 pp. Hyang Moon Co. Seoul. [in Korean]
- Kwon, O.K., Min, D.K., Lee, J.R., Lee, J.S., Je, J.K., and Choe, B.L. (2001) Korean Mollusks with Color Illustration. 332 pp. Hanguel Publishing Co., Busan. [in Korean]
- Lee, B.D. (1956) The catalogue of molluscan shells of Korea. *Bulletin of Fishery College*, 1(1): 53-100. [in Korean]
- Okutani, T. (ed.) (2000) Marine Mollusks in Japan. 1172 pp. Tokai Univ. Press. Tokyo. [in Japanese and English]
- Qi, H. and Choe, B.L. (2000) Five unrecorded ostreacean species (Mollusca, Bivalvia) from Korean Waters. *Korean Journal of Systematic Zoology*, 16(2): 133-140.
- The Korean Society of Systematic Zoology* (1997) Lists of animals in Korea (excluding insects). 489 pp. Academy Publishing Co., Seoul. [in Korean]
- Yoo, J.S. (1976) Korean Shell in Color. (sixth edition). 196 pp. Iljisa Co., Seoul. [in Korean]